

Terre des hommes

Helping children worldwide.

ΠΟΛΙΤΙΚΗ ΔΙΑΣΦΑΛΙΣΗΣ ΠΑΙΔΙΟΥ

ΠΟΛΙΤΙΚΗ ΔΙΑΣΦΑΛΙΣΗΣ ΠΑΙΔΙΟΥ



Terre des hommes

Helping children worldwide.



"Keeping Children Safe in Sports"
is financed by "Rights, Equality and Citizenship"
Program of the European Union.

Αυτό το πρότυπο Πολιτικής και Διαδικασιών Διασφάλισης Παιδιών για παιδικές κατασκηνώσεις αναπτύχθηκε από την Tdh με βάση τις Διεθνείς Διασφαλίσεις για τα Παιδιά στον Αθλητισμό (όπως αυτές εδραιώθηκαν από το *International Safeguarding Children in Sport Working Group*) και τα πρότυπα «KCS Standards» που αναπτύχθηκαν από το «*Keeping Children Safe*».

Έχουν περαιτέρω προσαρμοστεί στο τοπικό, νομικό και επιχειρησιακό πλαίσιο, σύμφωνα με τις ανάγκες των παιδικών κατασκηνώσεων στην Ελλάδα.

Το παρόν πρότυπο συντάχθηκε στο πλαίσιο του έργου «*Keeping Children Safe*» το οποίο συντονίζεται από την *Terre des hommes* Ρουμανίας σε συνεργασία με την *Terre des hommes* Ελλάδα με χρηματοδότηση από το Πρόγραμμα “*Rights, Citizenship and Equality*” της Ευρωπαϊκής Ένωσης το οποίο θα αναπτύσσεται έως το Σεπτέμβριο του 2021.



“Keeping Children Safe in Sports”
is financed by “Rights, Equality and Citizenship”
Program of the European Union.

ΠΟΛΙΤΙΚΗ ΔΙΑΣΦΑΛΙΣΗΣ ΠΑΙΔΙΩΝ

Από τη στιγμή που τα παιδιά συμμετέχουν στα κατασκηνωτικά προγράμματα που διοργανώνει η εταιρεία ΚΥΨΕΛΗ ΤΣΑΦ ΤΣΟΥΦ Α.Ε. είμαστε υπεύθυνοι για την ευημερία και την ασφάλειά τους. Σε καθετί που κάνουμε, η ευημερία των παιδιών παραμένει πάντα βασική μας προτεραιότητα. Θέτοντας ως στόχο να κρατήσουμε τα παιδιά ασφαλή και να τα προστατέψουμε από κάθε είδους βλάβη, καθώς και να δημιουργήσουμε καθησυχαστικές συνθήκες για τους γονείς και τους κηδεμόνες τους, ακολουθούμε την παρούσα Πολιτική Διασφάλισης Παιδιών.

Τα μέτρα που εφαρμόζουμε είναι, ως ελάχιστον, τα ακόλουθα:

- ✓ Ορίζουμε για την κάθε κατασκήνωση ένα μέλος του προσωπικού ως Πρόσωπο Αναφοράς Διασφάλισης Παιδιού (Π.Α.Δ.Π.) και ταυτόχρονα συστήνουμε 3μελή επιτροπή ειδικά καταρτισμένη από εξειδικευμένους φορείς σχετικά με τις διεθνείς καλές πρακτικές για τη διαχείριση ζητημάτων διασφάλισης των παιδιών. Η επιτροπή θα συνέρχεται σε εξαιρετικές περιπτώσεις αντιμετώπισης σοβαρής επιπλοκής και θα γνωμοδοτεί στο διευθυντή της κατασκήνωσης ή/και στο διοικητικό συμβούλιο για την επίλυσή της μαζί με τον ΠΑΔΠ.
- ✓ Το προσωπικό της κατασκήνωσης καταρτίζεται πάνω στη διασφάλιση παιδιού και την παιδική προστασία, και γνωρίζουν τον τρόπο αναφοράς των τυχόν ανησυχιών τους για κάποιο παιδί στο Π.Α.Δ.Π..
- ✓ Δεσμευόμαστε να τηρούμε πιστά το πρωτόκολλο αντιμετώπισης κρίσης και όταν κρίνεται απαραίτητο για κάποιο παιδί να επικοινωνούμε με τις τοπικές υπηρεσίες παιδικής προστασίας ή στην Εθνική Γραμμή Παιδικής Προστασίας 1107, ώστε να μπορούμε να λαμβάνουμε κατάλληλες συμβουλές και να αναλαμβάνουμε δράση με τον καλύτερο δυνατό τρόπο.
- ✓ Ενθαρρύνουμε και προτρέπουμε τους γονείς και τα παιδιά να συζητούν οποιαδήποτε ανησυχία τους με το προσωπικό της κατασκήνωσης, σέτσι ώστε να βοηθήσουν και εμάς να ανταποκριθούμε πιο αποτελεσματικά στα καθήκοντά μας.



"Keeping Children Safe in Sports"
is financed by "Rights, Equality and Citizenship"
Program of the European Union.

ΠΕΡΙΕΧΟΜΕΝΑ

1. ΕΙΣΑΓΩΓΗ	5
1.1. ΠΕΔΙΟ ΕΦΑΡΜΟΓΗΣ	5
1.2. ΒΑΣΙΚΟΙ ΟΡΙΣΜΟΙ	6
1.3. ΘΕΜΕΛΙΩΔΕΙΣ ΑΡΧΕΣ	7
1.4. ΣΥΓΚΕΚΡΙΜΕΝΟΙ ΤΟΜΕΙΣ ΑΝΗΣΥΧΙΑΣ	8
1.4.1. Ασφάλεια εγκαταστάσεων και εξοπλισμού	8
1.4.2. Ασφάλεια των δραστηριοτήτων	8
1.4.3. Επιτήρηση παιδιών	9
1.4.4. Στενές διαπροσωπικές σχέσεις	9
1.4.5. Ασθένειες, τραυματισμοί, πρώτες βοήθειες και ιατρική περίθαλψη	9
1.4.6. Χρήση αποδυτηρίων και χώρων υγιεινής	10
1.4.7. Εκφοβισμός και Κυβερνο-εκφοβισμός	10
2. ΠΡΟΛΗΠΤΙΚΕΣ ΡΥΘΜΙΣΕΙΣ	12
2.1. ΕΦΑΡΜΟΓΗ ΠΟΛΙΤΙΚΗΣ ΔΙΑΣΦΑΛΙΣΗΣ ΠΑΙΔΙΟΥ	12
2.2. ΡΟΛΟΙ ΚΑΙ ΕΥΘΥΝΕΣ	12
2.3. ΚΩΔΙΚΑΣ ΔΕΟΝΤΟΛΟΓΙΑΣ	13
2.4. ΠΕΙΘΑΡΧΙΚΗ ΔΙΑΔΙΚΑΣΙΑ ΜΗ ΣΥΜΜΟΡΦΩΣΗΣ	13
2.5. ΑΣΦΑΛΗΣ ΔΙΑΔΙΚΑΣΙΑ ΠΡΟΣΛΗΨΕΩΝ	14
2.6. ΕΥΑΙΣΘΗΤΟΠΟΙΗΣΗ ΚΑΙ ΕΚΠΑΙΔΕΥΣΗ	14
2.7. ΑΞΙΟΛΟΓΗΣΗ ΚΙΝΔΥΝΟΥ	15
2.8. ΕΠΙΤΗΡΗΣΗ ΠΑΙΔΙΩΝ	15
2.9. ΔΙΑΔΙΚΤΥΟ - ΕΠΙΚΟΙΝΩΝΙΕΣ – ΤΕΧΝΟΛΟΓΙΑ	16
2.9.1. Διαδίκτυο και Μέσα Κοινωνικής Δικτύωσης	16
2.9.2. Χρήση φωτογραφιών και βίντεο	16
3. ΡΥΘΜΙΣΕΙΣ ΑΝΤΑΠΟΚΡΙΣΗΣ	18
3.1. ΑΝΤΑΠΟΚΡΙΣΗ ΣΕ ΠΕΡΙΣΤΑΤΙΚΑ ΚΑΙ ΑΝΗΣΥΧΙΕΣ	18
3.2. ΑΝΑΦΟΡΑ ΠΕΡΙΣΤΑΤΙΚΩΝ	18
3.3. ΕΜΠΙΣΤΕΥΤΙΚΟΤΗΤΑ	18
3.4. ΡΗΤΡΑ ΠΡΟΣΤΑΣΙΑΣ ΚΑΤΑΓΓΕΛΙΩΝ	19
4. ΕΛΕΓΧΟΣ ΚΑΙ ΑΞΙΟΛΟΓΗΣΗ	20
ΠΑΡΑΡΤΗΜΑΤΑ	21
1. ΑΝΑΓΝΩΡΙΣΗ ΤΗΣ ΠΑΙΔΙΚΗΣ ΚΑΚΟΠΟΙΗΣΗΣ	22
2. ΕΙΔΙΚΗ ΑΞΙΟΛΟΓΗΣΗ ΚΙΝΔΥΝΟΥ	28
3. Ιδιωτικότητα και ασφαλής χρήση ΧΩΡΩΝ ΥΓΙΕΙΝΗΣ	32
4. ΕΥΘΥΝΕΣ ΠΡΟΣΩΠΟΥ ΑΝΑΦΟΡΑΣ ΔΙΑΣΦΑΛΙΣΗΣ ΠΑΙΔΙΩΝ	33
5. ΚΩΔΙΚΑΣ ΔΕΟΝΤΟΛΟΓΙΑΣ	35
6. ΑΣΦΑΛΗΣ ΔΙΑΔΙΚΑΣΙΑ ΠΡΟΣΛΗΨΕΩΝ	36
7. ΕΠΙΤΗΡΗΣΗ δραστηριοτήτων, εκδρομών και διανυκτερεύσεων	38
8. ΠΡΟΣΤΑΣΙΑ ΚΑΙ ΑΣΦΑΛΕΙΑ ONLINE	40
9. ΑΝΤΑΠΟΚΡΙΣΗ ΣΕ ΠΕΡΙΣΤΑΤΙΚΑ ΚΑΙ ΑΝΗΣΥΧΙΕΣ	42
10. ΕΝΤΥΠΟ ΑΝΑΦΟΡΑΣ ΠΕΡΙΣΤΑΤΙΚΩΝ – ΑΝΗΣΥΧΙΩΝ	47



ΠΟΛΙΤΙΚΗ ΔΙΑΣΦΑΛΙΣΗΣ ΠΑΙΔΙΩΝ

1. ΕΙΣΑΓΩΓΗ

Η παρούσα Πολιτική Διασφάλισης Παιδιών έχει αναπτυχθεί ως ένδειξη της δέσμευσής μας ότι όλα τα παιδιά με τα οποία συναναστρεφόμαστε -είτε άμεσα, είτε έμμεσα- στο πλαίσιο των παιδικών κατασκηνώσεων είναι ασφαλή, ότι προάγεται η ευημερία τους, καθώς και ότι η διενέργεια των προγραμμάτων και των δραστηριοτήτων μας δεν προκαλεί συνειδητά, κανενός είδους βλάβη.

Σε αυτό το πλαίσιο, η παρούσα Πολιτική στοχεύει στη διασφάλιση των παιδιών με τους ακόλουθους τρόπους:

- ✓ Επιδεικνύοντας τη δέσμευση και περιγράφοντας την προσέγγιση της εταιρείας ΚΥΨΕΛΗΣ ΤΣΑΦ ΤΣΟΥΦ Α.Ε. στη Διασφάλιση Παιδιού·
- ✓ Προσδιορίζοντας τις προσδοκίες μας αλλά και τις ευθύνες που δεσμεύουν όλα τα μέλη του προσωπικού μας, τα παιδιά που συμμετέχουν και τις οικογένειές τους·
- ✓ Παρέχοντας καθοδήγηση σχετικά με τον τρόπο απόκρισης σε ανησυχίες ή ισχυρισμούς περί κακοποίησης σύμφωνα με την πιστή τήρηση των πρωτοκόλλων δράσης της εκάστοτε υπόθεσης.

Παρότι η Πολιτική Διασφάλισης Παιδιών επιδιώκει να είναι περιεκτική, είναι πιθανό ορισμένες καταστάσεις να μην καλύπτονται επακριβώς ή και να προκύψουν ερωτήματα σχετικά με την εφαρμογή της. Ακόμη και σε αυτές τις περιπτώσεις, οποιαδήποτε ανάληψη δράσης θα πρέπει να βρίσκεται σε συμφωνία με το πνεύμα της παρούσας Πολιτικής και πάντα να γίνεται με γνώμονα την αρχή του βέλτιστου συμφέροντος του παιδιού.

1.1. ΠΕΔΙΟ ΕΦΑΡΜΟΓΗΣ

Όλοι όσοι αναφέρονται παρακάτω πρέπει να διαβάσουν, να υπογράψουν και να εφαρμόζουν την Πολιτική Διασφάλισης Παιδιών και τον Κώδικα Δεοντολογίας της εταιρείας ΚΥΨΕΛΗ ΤΣΑΦ ΤΣΟΥΦ Α.Ε.

Η παρούσα πολιτική ισχύει για όλα τα ενδιαφερόμενα μέρη της εταιρείας που αναφέρονται εδώ.

- ✓ Τα μέλη του Διοικητικού Συμβουλίου της εταιρείας Κυψέλη Τσαφ Τσουφ Α.Ε.
- ✓ Τα σύνολο του προσωπικού της εταιρείας Κυψέλη Τσαφ Τσουφ Α.Ε. που περιλαμβάνουν όλα τα στελέχη διοίκησης της κατασκήνωσης (ομαδάρχες, κοινοτάρχες, υπαρχηγοί, αρχηγοί), το τεχνικό προσωπικό (εργάτες, προσωπικό συντήρησης αποθηκαρίου, καθαρίστριες), το ιατρικό προσωπικό (ιατρός & νοσηλεύτες), το



"Keeping Children Safe in Sports" is financed by "Rights, Equality and Citizenship" Program of the European Union.

προσωπικό κουζίνας (μάγειρες, τραπεζοκόμοι, βοηθοί), το προσωπικό υποδοχής (λογιστήριο, γραμματεία, τράπεζα).

- ✓ Οι εξωτερικοί συνεργάτες που έχουν δικαίωμα πρόσβασης στην κατασκήνωση (προμηθευτές, επόπτες εταιρειών, εξειδικευμένα συνεργεία συντήρησης, οδηγοί εταιρειών, προπονητές, φιλοξενούμενοι ομάδων)
- ✓ Οι εξωτερικοί συνεργάτες που δεν έχουν δικαίωμα πρόσβασης στην κατασκήνωση αλλά παρέχουν υπηρεσίες στην εταιρεία μας.
- ✓ Όλοι οι μέτοχοι της εταιρείας που έχουν δικαίωμα πρόσβασης και διαμονής στην κατασκήνωση.

1.2. ΒΑΣΙΚΟΙ ΟΡΙΣΜΟΙ

ΔΙΑΣΦΑΛΙΣΗ ΠΑΙΔΙΟΥ: Αναφέρεται στις δράσεις που λαμβάνουν χώρο ώστε να διασφαλιστεί ότι ΟΛΑ τα παιδιά είναι ασφαλή από οποιαδήποτε μορφή βλάβης όταν συμμετέχουν, άμεσα ή έμμεσα, στα προγράμματα ή τις δραστηριότητές μας.

ΠΑΙΔΙ: Για τις ανάγκες της παρούσας Πολιτικής Διασφάλισης Παιδιού, και σε συμφωνία με τη Διεθνή Σύμβαση για τα Δικαιώματα του Παιδιού του ΟΗΕ (1989), παιδί θεωρείται κάθε ανθρωπινό ον μικρότερο των δεκαοκτώ ετών.

ΠΑΙΔΙΚΗ ΚΑΚΟΠΟΙΗΣΗ: Η κακοποίηση ή κακομεταχείριση των παιδιών περιλαμβάνει όλες τις μορφές σωματικής ή συναισθηματικής κακής μεταχείρισης, σεξουαλικής παραβίασης, παραμέλησης ή παραμελημένης φροντίδας ή εκμετάλλευσης για εμπορικούς ή άλλους σκοπούς, η οποία καταλήγει σε συγκεκριμένη ή εν δυνάμει βλάβη που αφορά τη ζωή, την ανάπτυξη και την αξιοπρέπεια του παιδιού, στο πλαίσιο μιας σχέσης ευθύνης, εμπιστοσύνης και δύναμης. Για περισσότερες πληροφορίες σχετικά με τους τύπους κακοποίησης, καθώς και για τα σημάδια και τα συμπτώματα κακοποίησης βλ. Παράρτημα 1 «Αναγνωρίζοντας την Παιδική Κακοποίηση».

ΒΛΑΒΗ: Μία βλάβη μπορεί να συμβεί με διάφορους τρόπους. Γενικά, η βλάβη αφορά στις περιπτώσεις κατά τις οποίες η ασφάλεια του παιδιού τίθεται σε κίνδυνο και που η ευημερία του αναχαιτίζεται. Μπορεί να συμβεί είτε επειδή κάποιος συνειδητά επιλέγει να κάνει κατάχρηση της εξουσίας ή της εμπιστοσύνης που έχει και έτσι να κακοποιήσει ένα παιδί, είτε λόγω ελλιπούς μέριμνας από μέρος του (πιθανόν λόγω χαμηλής επίγνωσης ή ανεπαρκούς εκπαίδευσης – π.χ. αδυναμία επαρκούς επίβλεψης των παιδιών ή αδυναμία δράσης σε περίπτωση έκθεσης του παιδιού σε κίνδυνο).

ΒΙΑ: Η βία αναφέρεται σε κάθε μορφή «προσβολής ή βιαιοπραγιών σωματικών ή πνευματικών, εγκατάλειψης ή παραμέλησης, κακής μεταχείρισης ή εκμετάλλευσης, συμπεριλαμβανόμενης της σεξουαλικής βίας» (Αρ. 19, Διεθνής Σύμβαση για τα Δικαιώματα του Παιδιού - ΟΗΕ).

ΕΚΦΟΒΙΣΜΟΣ: Παρόλο που στο πλαίσιο της συζήτησης περί της διασφάλισης των παιδιών, το ζήτημα της κακομεταχείρισης γίνεται κυρίως αντιληπτό ως συμπεριφορά που ασκείται από τον ενήλικα προς το παιδί, πρέπει να σημειωθεί πως και τα ίδια παιδιά μπορούν επίσης να λειτουργήσουν ως θύτες. Ο εκφοβισμός είναι η συνεχιζόμενη και σκόπιμη κατάχρηση εξουσίας στις σχέσεις, μέσω της κατ' επανάληψης λεκτικής, σωματικής ή και κοινωνικής συμπεριφοράς



“Keeping Children Safe in Sports”
is financed by “Rights, Equality and Citizenship”
Program of the European Union.

που στόχο έχει να προκαλέσει σωματική, κοινωνική ή και ψυχολογική βλάβη. Μπορεί να περιλαμβάνει κατάχρηση εξουσίας από άτομα ή ομάδες, ή την αντιλαμβανόμενη άσκηση εξουσίας, πάνω σε ένα ή περισσότερα άτομα τα οποία αισθάνονται αδύναμα να σταματήσουν τη δράση αυτή.

1.3. ΘΕΜΕΛΙΩΔΕΙΣ ΑΡΧΕΣ

- ✓ Η συμμετοχή των παιδιών στις κατασκηνώσεις, καθώς και σε οποιαδήποτε άλλα προγράμματα μικρής ή μεγαλύτερης διάρκειας, θα πρέπει να βιώνεται ως μία ασφαλής, θετική και ευχάριστη εμπειρία από όλα τα παιδιά.
- ✓ Όλα τα παιδιά έχουν εξίσου το δικαίωμα στην προστασία και την προαγωγή της ευημερίας τους, καθώς και της συμμετοχής τους, χωρίς καμία διάκριση για λόγους ηλικίας, φύλου, σεξουαλικού προσανατολισμού, εθνικής ή κοινωνικής καταγωγής, θρησκείας, ιδιαίτερων ικανοτήτων ή αναπηρίας.
- ✓ Όλες οι δράσεις που λαμβάνονται στο πλαίσιο της Διασφάλισης Παιδιών, πρέπει να υλοποιούνται με γνώμονα το βέλτιστο συμφέρον των παιδιών.
- ✓ Μπορούν και τα ίδια τα παιδιά να αναλάβουν σημαντικό ρόλο στη Διασφάλιση Παιδιών, μαθαίνοντας να προφυλάσσουν τον εαυτό τους και τα υπόλοιπα παιδιά ακόμη και να εκπαιδεύονται, παρότι οι ενήλικες είναι αυτοί που φέρουν την τελική ευθύνη για τη διασφάλιση.
- ✓ Τα μέτρα για τη διασφάλιση των παιδιών θα πρέπει να εδράζονται στις αρχές της συμπερίληψης και της μη-διάκρισης, λαμβάνοντας υπόψη ότι κάποια παιδιά (όπως τα παιδιά με αναπηρία) μπορεί να αντιμετωπίζουν υψηλότερο κίνδυνο κακοποίησης.
- ✓ Η διαφάνεια και το ανοιχτό πνεύμα είναι συστατικά στοιχεία της Διασφάλισης Παιδιού. Διότι, όταν το προσωπικό, οι συνεργάτες, τα παιδιά, οι οικογένειες και τα λοιπά μέλη μιας κοινότητας δε νιώθουν άνετα να εκφράσουν τις ανησυχίες τους, οι συνθήκες της κοινότητας πιθανά να ευνοούν την κακοποίηση και την πρόκληση βλάβης.
- ✓ Κάθε ανησυχία σχετική με την ασφάλεια και την προστασία των παιδιών θα πρέπει να λαμβάνεται σοβαρά υπόψη.
- ✓ Η εταιρεία Κυψέλη Τσαφ Τσουφ Α.Ε. είναι υποχρεωμένη να πραγματοποιεί όλες εκείνες τις ενέργειες για να προστατέψει τα παιδιά που φιλοξενεί. Δεσμεύεται να συνεργαστεί με όλες τις κοινωνικές υπηρεσίες ή γραφεία παιδικής προστασίας του δήμου / περιφέρειας, την εθνική γραμμή παιδικής προστασίας 1107, το γραφείο ανηλίκων της εισαγγελίας πρωτοδικών της περιοχής, το τμήμα ανηλίκων της κοντινότερης αστυνομικής διεύθυνσης καθώς και μη κυβερνητικές οργανώσεις που δραστηριοποιούνται στον τομέα της παιδικής προστασίας σε τοπικό και εθνικό επίπεδο, ώστε να λάβουν καθοδήγηση σε σχέση με την καλύτερη δυνατή διαχείριση και την παραπομπή περιστατικών Διασφάλισης Παιδιού, με τρόπους που να εναρμονίζονται με το τοπικό πλαίσιο παιδικής προστασίας. Για μία πιο λεπτομερή λίστα καθώς και για πληροφορίες επικοινωνίας συμβουλευτείτε το Παράρτημα 10 - Ανταπόκριση σε περιστατικά και ανησυχίες.
- ✓ Είναι απαραίτητη η τήρηση εμπιστευτικότητας όσον αφορά στα προσωπικά στοιχεία και τις ευαίσθητες πληροφορίες των εμπλεκόμενων μερών (συμπεριλαμβάνονται εδώ το πρόσωπο που αναφέρει την ανησυχία του, το παιδί για το οποίο γίνεται λόγος και ο φερόμενος ως δράστης). Θα πρέπει να τηρείται εχεμύθεια σε σχέση με αυτές τις πληροφορίες και να μην αποκαλύπτονται σε κανέναν τρίτο, εκτός και αν αυτό είναι



"Keeping Children Safe in Sports"
is financed by "Rights, Equality and Citizenship"
Program of the European Union.

απαραίτητο ώστε να εξασφαλιστεί άμεσα η προστασία ενός παιδιού (π.χ. στην περίπτωση που έχει διαπραχθεί ποινικό αδίκημα).

- ✓ Όλες οι δράσεις για τη διασφάλιση των παιδιών θα λαμβάνουν χώρο στο πλαίσιο του ισχύοντος νομοθετικού πλαισίου: Λειτουργία Κατασκηνώσεων (Κ.Υ.Α. Δ22/37641/1450/2016), Παιδική Προστασία (Άρ.19, Ν.2101/1992), Προστασία Δεδομένων (Ν.2472/1997, Ν.4624/2019), υποχρέωση αναφοράς αξιόποινων πράξεων ή του σχεδιασμού αυτών (Π.Κ.232, Κ.Π.Δ.40), και λοιπές ρυθμίσεις και οδηγίες που αφορούν σε ζητήματα Υγιεινής και Δημόσιας Υγείας, εργατικό δίκαιο κ.λπ.

1.4. ΣΥΓΚΕΚΡΙΜΕΝΟΙ ΤΟΜΕΙΣ ΑΝΗΣΥΧΙΑΣ

1.4.1. Ασφάλεια εγκαταστάσεων και εξοπλισμού

Η χρήση ασφαλών, κατάλληλα σχεδιασμένων και συντηρημένων βάσει προδιαγραφών εγκαταστάσεων και εξοπλισμού μπορεί να συμβάλλει σημαντικά στη βελτιστοποίηση της διασφάλισης των παιδιών που συμμετέχουν στα προγράμματά μας. Η εταιρεία Κυψέλη Τσαφ Τσουφ Α.Ε. θα φροντίζει ότι ο εξοπλισμός και εγκαταστάσεις που θα χρησιμοποιούνται από τα παιδιά θα πληρούν τις προδιαγραφές ασφαλείας, όπως αυτές ορίζονται σε εθνικό επίπεδο.

Σε περιπτώσεις που προγραμματίζεται η χρήση εγκαταστάσεων που ανήκουν σε τρίτους (αθλητικές εγκαταστάσεις, εστιατόρια, κ.λπ.), θα προηγείται στο μέτρο του δυνατού μία προσεκτική θεώρησή τους. Ορισμένα ζητήματα που χρήζουν προσοχής θα μπορούσαν να είναι: η θέση και η κατάσταση των χώρων υγιεινής (τουαλέτες, ντουζιέρες), η δυνατότητα πρόσβασης σε τηλέφωνο, η δυνατότητα παροχής πρώτων βοηθειών, οι ισχύουσες παράμετροι ασφαλείας, η επάρκεια του φωτισμού, καθώς και οποιαδήποτε περίσταση κατά την οποία καθίσταται δύσκολη η αποτελεσματική επίβλεψη των παιδιών (πολυπληθείς χώροι, τοπικές γιορτές και εκδηλώσεις, συναυλίες, αθλητικοί αγώνες, κ.λπ.)

Σε περίπτωση που η εταιρεία Κυψέλη Τσαφ Τσουφ Α.Ε. ανιχνεύσει ανεπαρκείς προδιαγραφές ασφαλείας, θα προβεί σε ενέργειες μετριασμού των κινδύνων (π.χ. να ορίσει αυξημένη επίβλεψη, να προχωρήσει σε αναβολή της δράσης) και θα αναφέρει τις ανησυχίες στους αρμόδιους με σκοπό την μελλοντική βελτίωση των εγκαταστάσεων. [Παράρτημα 2 - Ειδική αξιολόγηση κινδύνου]

1.4.2. Ασφάλεια των δραστηριοτήτων

Με τη συμμετοχή τους στην κατασκήνωση τα παιδιά εμπλέκονται σε μία σειρά απαιτητικών αλλά και ψυχαγωγικών δραστηριοτήτων με διάφορες σωματικές και συναισθηματικές απαιτήσεις (κολύμβηση, θαλάσσια σπορ, αναρρίχηση, παιχνίδια κ.ά.). Η Κυψέλη Τσαφ Τσουφ Α.Ε. θα διενεργεί πάντα εκτίμηση των κινδύνων για τις δραστηριότητες που σχεδιάζει, για να εξασφαλίσει ότι τα ισχύοντα μέτρα ασφαλείας είναι επαρκή, ώστε να μπορεί το κάθε παιδί ανάλογα με την ηλικία του να συμμετέχει με ασφάλεια στην εκάστοτε δραστηριότητα [Παράρτημα 2 - Ειδική αξιολόγηση κινδύνου]. Τα μέτρα αυτά θα επανεξετάζονται σε τακτική βάση - ακόμα κατά τη διάρκεια της υλοποίησης των δραστηριοτήτων αλλά και μετά το πέρας



"Keeping Children Safe in Sports"
is financed by "Rights, Equality and Citizenship"
Program of the European Union.

αυτών, ούτως ώστε μέσω διδαγμάτων να γίνονται οι απαραίτητες τροποποιήσεις και να βελτιώνεται συστηματικά το επίπεδο ασφάλειας μελλοντικών δραστηριοτήτων.

1.4.3. Επιτήρηση παιδιών

Η Κυψέλη Τσαφ Τσουφ Α.Ε. δίνει έμφαση στο σχεδιασμό μιας επαρκούς και αποτελεσματικής επιτήρησης των παιδιών. Ο βαθμός της επιτήρησης, μεταξύ άλλων παραμέτρων, θα λαμβάνει υπόψη τον αριθμό των παιδιών που συμμετέχουν, τις ηλικίες, το φύλο και τις ειδικές ανάγκες του κάθε παιδιού στο μέτρο του δυνατού.

Οι κατασκηνώσεις Τσαφ Τσουφ συμμορφώνονται με τα κριτήρια που ορίζει το ισχύον νομοθετικό πλαίσιο σε σχέση με τον αριθμό και τις ειδικότητες του προσωπικού των κατασκηνώσεων, όπως περιγράφονται στην Κοινή Υπουργική Απόφαση Αριθ. Δ22/οικ. 37641 /1450/2016, ΦΕΚ 2712/Β/30-8-2016. Απόφοιτοι Β΄ λυκείου έχουν τη δυνατότητα να συμμετέχουν στις κατασκηνώσεις ως ομαδάρχες, όμως σε αυτή την περίπτωση χρειάζεται να γίνει προσεκτική αξιολόγηση κατά τη διαδικασία επιλογής τους, για να επιβεβαιωθεί ότι είναι αρκετά ώριμοι για τη θέση αυτή, ενώ θα πρέπει πάντοτε να επιβλέπονται από κάποιον ακόμη ενήλικο.

Ιδιαίτερη προσοχή θα δίνεται στην ενημερότητα και την ετοιμότητα των επιβλεπόντων, καθώς και στην αναλογία παιδιών ανά ενήλικα, ούτως ώστε να επιτυγχάνεται η αποφυγή της ανεπιτήρητης εργασίας. Για περισσότερη καθοδήγηση συμβουλευτείτε το Παράρτημα 7 - επιτήρηση δραστηριοτήτων, εκδρομών, και διανυκτερεύσεων.

1.4.4. Στενές διαπροσωπικές σχέσεις

Τα παιδιά αναπτύσσουν σχέσεις εμπιστοσύνης με ενήλικους σε θέσεις ισχύος (ομαδάρχες/ισσες, κοινοτάρχες/ισσες, ιατρός και άλλοι). Οι παραπάνω αναλαμβάνουν συχνά σημαντικό ρόλο στις ζωές των παιδιών με τα οποία συναναστρέφονται, ιδιαίτερα εκείνων που δεν αποκομίζουν θετικές, υποστηρικτικές εμπειρίες από το υπόλοιπο δίκτυο των ενηλίκων που τους πλαισιώνει. Παρότι αυτές οι σχέσεις είναι δυνατό να ωφελήσουν τα παιδιά με διάφορους τρόπους, είναι αναγκαίο να εποπτεύονται στενά, καθώς στη συνθήκη αυτή υφέρπει πάντα η πιθανότητα κατάχρησης της εξουσίας και της εμπιστοσύνης, με αποτέλεσμα τα παιδιά να εκτεθούν σε κίνδυνο. Η Κυψέλη Τσαφ Τσουφ δεσμεύεται να εφαρμόζει πάντα διαδικασίες εποπτείας, λογοδοσίας και διαφάνειας, καθώς και αυστηρές διαδικασίες ελέγχου για στελέχη που κατέχουν θέσεις ισχύος.

1.4.5. Ασθένειες, τραυματισμοί, πρώτες βοήθειες και ιατρική περίθαλψη

Ένα παιδί είναι πιθανό να ασθενήσει ή να τραυματιστεί με διάφορους τρόπους κατά τη διάρκεια της παραμονής του στην κατασκήνωση, κατά διάρκεια του παιχνιδιού, κατά τη διάρκεια παραμονής στον ήλιο, το τσίμπημα από έντομα, και άλλα.

Η Κυψέλη Τσαφ Τσουφ Α.Ε. εφαρμόζει συγκεκριμένες διαδικασίες για την παροχή πρώτων βοηθειών και την απόκριση σε επείγοντα ιατρικά περιστατικά, σε συμφωνία με την εθνική νομοθεσία και διεθνείς καλές πρακτικές πάντα με την επιστημονική τεκμηρίωση του ιατρικού προσωπικού.



"Keeping Children Safe in Sports" is financed by "Rights, Equality and Citizenship" Program of the European Union.

Επιπλέον, όλα τα περιστατικά ασθένειας ή τραυματισμού θα λαμβάνονται σοβαρά υπόψη, ενώ οι αποφάσεις που αφορούν στην παροχή ιατρικής φροντίδα θα λαμβάνονται από το ιατρικό προσωπικό της κατασκήνωσης, πάντα με γνώμονα το βέλτιστο συμφέρον της υγείας του παιδιού, σε συνεργασία με τους γονείς ή νόμιμους κηδεμόνες του και σύμφωνα με την ισχύουσα νομοθεσία και τις διαδικασίες του οργανισμού (εχεμύθεια/εμπιστευτικότητα, συγκατάθεση, διαδικασίες έκτακτης ανάγκης, κ.λπ.).

Σε περίπτωση που ο ιατρός κρίνει την χορήγηση αντιβιοτικών φαρμάκων η επικοινωνία με τους γονείς είναι επιβεβλημένη. Επίσης στην περίπτωση που ο ιατρός κρίνει ότι ο κατασκηνωτής/τρια οφείλει να διαμετακομιστεί στο πλησιέστερο νοσοκομείο για να του παρασχεθεί αυξημένη ιατρική φροντίδα, οφείλει να ενημερώσει τον γονέα/κηδεμόνα.

Όλοι οι κατασκηνωτές οφείλουν να προσέρχονται στην κατασκήνωση αφού έχουν συμπληρώσει εκτενές ιατρικό ιστορικό, το οποίο το προσωπικό της κατασκήνωσης θα μπορεί να έχει πρόσβαση, πάντα τηρώντας το ιατρικό απόρρητο αλλά και τα προσωπικά δεδομένα.

1.4.6. Χρήση αποδυτηρίων και χώρων υγιεινής

Τα αποχωρητήρια και τα ντους είναι πιθανό να αποτελέσουν πηγές ανησυχίας σε σχέση με τη διασφάλιση των παιδιών. Οι χώροι αυτοί θα πρέπει να επιβλέπονται με τέτοιους τρόπους, ώστε να εξασφαλιστεί η ασφάλεια τους αλλά και να μην παραβιάζεται η ιδιωτικότητά τους. Περισσότερες πληροφορίες σχετικά με τη διαδικασία μπορείτε να βρείτε στο Παράρτημα 3 - Ιδιωτικότητα και ασφαλής χρήση εγκαταστάσεων.

1.4.7. Εκφοβισμός και Κυβερνο-εκφοβισμός

Ο εκφοβισμός είναι η συνεχιζόμενη και σκόπιμη κατάχρηση εξουσίας στις σχέσεις μέσω της επαναλαμβανόμενης λεκτικής, σωματικής ή και κοινωνικής συμπεριφοράς που σκοπεύει στην πρόκληση σωματικής, κοινωνικής, ή και ψυχολογικής βλάβης. Μπορεί να περιλαμβάνει την ατομική ή ομαδική κατάχρηση εξουσίας, ή την αντιλαμβανόμενη εξουσία, απέναντι σε ένα ή περισσότερα άτομα που αισθάνεται/αισθάνονται αδύναμα να σταματήσει/ουν τη δράση αυτή.

Ο εκφοβισμός μπορεί να λάβει χώρα οπουδήποτε και να στοχεύσει οποιοδήποτε παιδί. Ωστόσο, είναι πιο πιθανό να συμβεί σε μέρη στα οποία υπάρχει λιγότερη επιτήρηση (συμπεριλαμβανομένου του διαδικτύου) και να στοχεύει ένα παιδί το οποίο ήδη ανήκει σε ομάδες οι οποίες είναι επιρρεπείς σε διάκριση.

Ο εκφοβισμός μπορεί επίσης να ασκηθεί προς τα παιδιά διαδικτυακά, μέσω διαφόρων ηλεκτρονικών πλατφορμών και συσκευών και μπορεί να είναι είτε εμφανής (άμεσος) ή κρυφός (συγκεκριμένος) με τη μορφή σχολίων, κειμένων, είτε με τη διάδοση εικόνων, βίντεο, ή αρχείων επικοινωνίας κτλ.

Σε περιπτώσεις εκφοβισμού, είναι απαραίτητο να υποστηριχθεί το παιδί το οποίο εκφοβίζεται και να αναζητηθεί ο καλύτερος δυνατός τρόπος για να διαχειριστούμε το παιδί το οποίο ασκεί τον εκφοβισμό, προκειμένου να εξασφαλιστεί ότι δεν προκαλείται βλάβη σε κανένα από τα δύο παιδιά.

Η Κυψέλη Τσαφ Τσουφ Α.Ε. θα υιοθετήσει μία προληπτική προσέγγιση μηδενικής ανοχής ενάντια στον εκφοβισμό, η οποία θα περιλαμβάνει την ευαισθητοποίηση, ενημέρωση και



“Keeping Children Safe in Sports”
is financed by “Rights, Equality and Citizenship”
Program of the European Union.

ενδυνάμωση των παιδιών να ζητούν βοήθεια. Κάθε περιστατικό εκφοβισμού θα λαμβάνεται σοβαρά υπόψη.



"Keeping Children Safe in Sports"
is financed by "Rights, Equality and Citizenship"
Program of the European Union.

2. ΠΡΟΛΗΠΤΙΚΕΣ ΡΥΘΜΙΣΕΙΣ

2.1. ΕΦΑΡΜΟΓΗ ΠΟΛΙΤΙΚΗΣ ΔΙΑΣΦΑΛΙΣΗΣ ΠΑΙΔΙΟΥ

Η Πολιτική επιβεβαιώνει και ενισχύει τη δέσμευσή μας να κρατάμε τα παιδιά ασφαλή και να τα προφυλάσσουμε από όλες τις μορφές κακομεταχείρισης. Για της Κυψέλη Τσαφ Τσουφ Α.Ε. η Διασφάλιση Παιδιού αντιμετωπίζεται ως υψίστης σημασίας ζήτημα και ως προτεραιότητα κατά τη διάρκεια της παραμονής των παιδιών στις εγκαταστάσεις μας.

2.2. ΡΟΛΟΙ ΚΑΙ ΕΥΘΥΝΕΣ

Η διασφάλιση των παιδιών και η προαγωγή της ευημερίας τους είναι ευθύνη του καθένα μας. Παρόλα αυτά, η επιτυχής εφαρμογή της Πολιτικής Διασφάλισης Παιδιού της Κυψέλης Τσαφ Τσουφ Α.Ε. επαφίεται στον αποτελεσματικό συντονισμό μεταξύ των επιμέρους τμημάτων και δράσεων. Μέσα από αυτό τον τρόπο θα επιτευχθεί συνακόλουθα και η προαγωγή ενός περιβάλλοντος στο οποίο όλα τα παιδιά, ανεξαρτήτως ηλικίας και ικανοτήτων, θα μπορούν να απολαμβάνουν τη συμμετοχή σε όλες τις κατασκηνωτικές δραστηριότητες.

Επιδιώκοντας την ουσιαστική εφαρμογή της Πολιτικής Διασφάλισης Παιδιού, η Κυψέλη Τσαφ Τσουφ Α.Ε. θα ορίσει ένα Πρόσωπο Αναφοράς Διασφάλισης Παιδιού.

Ο ρόλος του Προσώπου ή της Ομάδας Αναφοράς Διασφάλισης Παιδιού είναι να δρα ως σημείο αναφοράς, καθώς και να συμβουλεύει, να παρέχει βοήθεια και να υποστηρίζει το φορέα στην ορθή εφαρμογή της Πολιτικής Διασφάλισης Παιδιού και σε όλες τις σχετικές διαδικασίες, συμπεριλαμβανομένης και της απόκρισης σε συγκεκριμένα συμβάντα ή σε ανησυχίες που εγείρονται. Το Πρόσωπο Αναφοράς θα συνεργάζεται επίσης με τις σχετικές τοπικές αρχές και υπηρεσίες (Υπηρεσίες Παιδικής Προστασίας, Διοικητικές Αρχές, ΜΚΟ Παιδικής Προστασίας, κ.λπ.), στοχεύοντας πάντα στη βελτιστοποίηση της ικανότητας του φορέα να αποκρίνεται σε ανησυχίες και σε περιστατικά κακοποίησης, όπου και όποτε αυτά συμβαίνουν. Επιπρόσθετα, το Πρόσωπο Αναφοράς Διασφάλισης Παιδιού θα βοηθά στην ανάπτυξη και την επίβλεψη των διαδικασιών για την αναφορά και την παραπομπή υποθέσεων στις εν λόγω τοπικές αρχές και υπηρεσίες [Παράρτημα 4 - Ευθύνες προσώπου αναφοράς διασφάλισης παιδιών].

Η αποτελεσματική εφαρμογή της Πολιτικής Διασφάλισης Παιδιού είναι ακόμη ευθύνη όλων των παρακάτω:

- ✓ Του Διευθύνων Συμβούλου της εταιρείας που οφείλει να εξασφαλίζει ότι η διασφάλιση των παιδιών γίνεται αντιληπτή ως τομέας προτεραιότητας για το ανώτερο επίπεδο της διοίκησης και ότι η τελική ευθύνη για την προαγωγή ενός ασφαλούς για τα παιδιά περιβάλλοντος επαφίεται σε αυτούς.
- ✓ Των στελεχών του αρχηγείου που θα πρέπει να εφαρμόσουν τις αρχές για τη διασφάλιση των παιδιών στα τμήματα και στις δραστηριότητες για τα οποία είναι υπεύθυνα, αλλά και για να αποτελούν το σημείο αναφοράς σε περίπτωση που υπάρξει κάποια ανησυχία σε τομείς υπό την επίβλεψή τους.
- ✓ Το προσωπικό, οι εργαζόμενοι, οι εξωτερικοί συνεργάτες οφείλουν οι ίδιοι να μελετήσουν με την Πολιτική του φορέα, τις διαδικασίες που ακολουθεί, καθώς και τον κώδικα



"Keeping Children Safe in Sports"
is financed by "Rights, Equality and Citizenship"
Program of the European Union.

δεοντολογίας που εφαρμόζει, ώστε να συμβάλλουν με τη σειρά τους στην ασφάλεια και την ευημερία των παιδιών και νεαρών ατόμων.

- ✓ Οι κατασκηνωτές οφείλουν να μελετήσουν τον κώδικα δεοντολογίας της κατασκήνωσης και να τηρούν απαρέγκλιτα τους κανόνες για την ασφαλή διαμονή όλων.

2.3. ΚΩΔΙΚΑΣ ΔΕΟΝΤΟΛΟΓΙΑΣ

Κώδικες δεοντολογίας δεσμεύουν όλους όσοι εργάζονται για την Κυψέλη Τσαφ Τσουφ Α.Ε. άμεσα, ή έμμεσα, στο πλαίσιο συνεργασιών με τρίτους. Οι κώδικες αυτοί συμπεριλαμβάνουν τις βασικές απαιτήσεις του οργανισμού σε ότι αφορά στη διασφάλιση και προστασία των παιδιών και περιγράφουν λεπτομερώς τις αποδεκτές και τις μη αποδεκτές συμπεριφορές [Παράρτημα 5 - Κώδικας δεοντολογίας]

Η συμμετοχή κάποιου στην Κυψέλη Τσαφ Τσουφ Α.Ε. αλλά και σε κάθε δραστηριότητα αυτού θα έχει ως βασική προϋπόθεση την συμφωνία με τους σχετικούς κώδικες δεοντολογίας και την υπογραφή αυτών. Κώδικες δεοντολογίας θα επισυνάπτονται με κάθε σύμβαση εργασίας, συμβόλαιο προμηθειών και κάθε είδους συμφωνητικό που εμπίπτει στο πεδίο εφαρμογής αυτής της Πολιτικής Διασφάλισης Παιδιών.

2.4. ΠΕΙΘΑΡΧΙΚΗ ΔΙΑΔΙΚΑΣΙΑ ΜΗ ΣΥΜΜΟΡΦΩΣΗΣ

Κάθε παραβίαση αυτής της πολιτικής και του κώδικα δεοντολογίας θα αντιμετωπίζεται άμεσα, διασφαλίζοντας την εχεμύθεια στη διαχείριση προσωπικών πληροφοριών, σε συμφωνία με τις δέουσες διατάξεις εργασιακού ή άλλου δικαίου.

Στην περίπτωση αναφοράς ή υποψίας παραβίασης του κώδικα δεοντολογίας θα διεξάγεται έρευνα, η οποία θα ακολουθεί την επίσημη διαδικασία, σε συνεργασία με το Πρόσωπο Αναφοράς και τη διεύθυνση της κατασκήνωσης.

Σε κάθε τέτοια περίπτωση, η Κυψέλη Τσαφ Τσουφ Α.Ε. θα λάβει όλα τα απαραίτητα μέτρα κατά του κατηγορουμένου παραβάτη για την καταπάτηση των δικαιωμάτων του παιδιού ή τη μη συμμόρφωση με τους κανονισμούς. Ιδιαίτερη προσοχή θα δοθεί στην εκτίμηση του κινδύνου που βρίσκεται το παιδί και στην αξιολόγηση της ανάγκης απομάκρυνσης του υπαίτιου/υπαίτιων από τον οργανισμό, μέχρι την έκβαση της σχετικής έρευνας.

Τα πειθαρχικά μέτρα μη συμμόρφωσης θα κυμαίνονται από την προειδοποίηση ή την αναστολή, ενδεχομένως σε συνδυασμό με επιπρόσθετες εκπαιδευτικές ενέργειες και άλλα μέτρα ευαισθητοποίησης, μέχρι την απόλυση ή τη διακοπή κάθε συμβολαίου ή συμφωνίας και την αναφορά στις διωκτικές αρχές (Αστυνομία, Εισαγγελία), αν αυτό θεωρηθεί αναγκαίο. Τα συγκεκριμένα πειθαρχικά μέτρα εφαρμόζονται χωρίς διάκριση, με την επιφύλαξη επιβολής ποινικών κυρώσεων.

Τα παιδιά επίσης θα μπορούν να ενημερώνονται για την πολιτική διασφάλισης παιδιού συμπεριλαμβανομένου και του κώδικα δεοντολογίας, για να καταλάβουν την αναμενόμενη και αποδεκτή συμπεριφορά και την συμμετοχή των ιδίων στη δημιουργία ενός ασφαλούς για τα ίδια περιβάλλοντος.



“Keeping Children Safe in Sports”
is financed by “Rights, Equality and Citizenship”
Program of the European Union.

2.5. ΑΣΦΑΛΗΣ ΔΙΑΔΙΚΑΣΙΑ ΠΡΟΣΛΗΨΕΩΝ

Η Κυψέλη Τσαφ Τσουφ Α.Ε. θα εφαρμόζει πάντα αυστηρές διαδικασίες προσλήψεων με σκοπό την αποτελεσματική αξιολόγηση και έλεγχο του προσωπικού, για την προστασία των παιδιών.

Οι διαδικασίες ασφαλούς πρόσληψης της Κυψέλης Τσαφ Τσουφ Α.Ε. περιλαμβάνουν μέτρα: αίτηση - μελέτη της αίτησης - προσωπικές συνεντεύξεις (δια ζώσης ή ηλεκτρονικά), εκπαιδευτικό σεμινάριο, για να διασφαλιστεί η ύπαρξη όσο το δυνατόν περισσότερων δικλίδων ασφαλείας. [Παράρτημα 6 - Ασφαλής διαδικασία προσλήψεων]

Κανένας εργαζόμενος δεν θα ξεκινήσει να εργάζεται με παιδιά, εάν δεν έχουν ολοκληρωθεί οι διαδικασίες ασφαλούς πρόσληψης που περιγράφονται στο Παράρτημα 6. Σε εξαιρετικές περιπτώσεις μπορεί να προσληφθεί ένα άτομο, πριν την ολοκλήρωση όλων των ελέγχων ασφαλούς πρόσληψης, με τη χρήση επιπλέον μέτρων (π.χ. συνεχής εποπτεία) ώστε ο Κυψέλη Τσαφ Τσουφ Α.Ε. να εξασφαλίσει ότι δε υπάρχει κάποιος κίνδυνος.

2.6. ΕΥΑΙΣΘΗΤΟΠΟΙΗΣΗ ΚΑΙ ΕΚΠΑΙΔΕΥΣΗ

Όλοι όσοι άμεσα ή έμμεσα εργάζονται για, ή εκ μέρους, της Κυψέλης Τσαφ Τσουφ Α.Ε., όπως επίσης και οι προμηθευτές, οι οικογένειες, τα παιδιά και άλλα ενδιαφερόμενα μέρη, θα ενημερώνονται για την Πολιτική Διασφάλισης Παιδιών και θα εκπαιδεύονται ως προς την αναγνώριση περιστατικών παιδικής κακοποίησης και τη διαδικασία αναφοράς προβληματισμών.

Η Κυψέλη Τσαφ Τσουφ Α.Ε. θα δημοσιεύσει αυτήν την Πολιτική στο διαδίκτυο και θα τη χορηγεί κατόπιν αιτήματος σε κάθε ενδιαφερόμενο μέρος. Σχετικές ενημερώσεις θα συμπεριλαμβάνονται στο πρόγραμμα συγκεντρώσεων και συναντήσεων, όπου αυτό αρμόζει. Αντίγραφο αυτής της Πολιτικής θα διατίθεται σε εμφανή σημεία, σε χώρους όπου λαμβάνουν χώρα δραστηριότητες και προγράμματα, όπως σε πίνακες ανακοινώσεων των κατασκηνώσεων.

Η Κυψέλη Τσαφ Τσουφ Α.Ε. θα παρέχει σε όλο το προσωπικό την απαραίτητη εκπαίδευση, μετεκπαίδευση και τακτικές ενημερώσεις σε θέματα διασφάλισης παιδιών, είτε επίσημα (με τη μορφή εκπαιδεύσεων ή σεμιναρίων) είτε ανεπίσημα (με τη μορφή ενημερώσεων σε ομαδικές συναντήσεις). Επιπλέον, ανάλογα με τη φύση του έργου αλλά και τη θέση και την εμπειρία του εν λόγω προσωπικού, δύναται να διοργανωθεί εξειδικευμένη εκπαίδευση σε θέματα παιδικής ευημερίας, προστασίας και ασφάλειας.

Παρότι η Κυψέλη Τσαφ Τσουφ Α.Ε. παρέχει καθοδήγηση σχετικά με την Πολιτική Διασφάλισης Παιδιών, τις ευθύνες και τα καθήκοντα που προκύπτουν από αυτήν, κάθε υπεύθυνος ενήλικας έχει την ατομική υποχρέωση να αναζητά διευκρινίσεις και συμβουλές σε περίπτωση αμφιβολιών για τις ευθύνες που σχετίζονται με το ρόλο που έχει αναλάβει.



"Keeping Children Safe in Sports"
is financed by "Rights, Equality and Citizenship"
Program of the European Union.

2.7. ΑΞΙΟΛΟΓΗΣΗ ΚΙΝΔΥΝΟΥ

Σε διάφορα σημεία αυτής της πολιτικής, έχουν επισημανθεί περιστάσεις στις οποίες αρμόζει να γίνει αξιολόγηση των κινδύνων για την ασφάλεια των παιδιών. Ωστόσο, αυτό δεν σημαίνει ότι μόνο σε αυτές τις περιστάσεις γίνεται η αξιολόγηση τέτοιων κινδύνων. Αξιολογήσεις κινδύνων για τη διασφάλιση των παιδιών, καθώς και στρατηγικές μετριασμού αυτών, βρίσκονται ενσωματωμένες στις υπάρχουσες γενικές διαδικασίες αξιολόγησης κινδύνων του οργανισμού, που επανεξετάζονται και βελτιώνονται τακτικά.

Επιπρόσθετα, η Κυψέλη Τσαφ Τσουφ Α.Ε. θα πραγματοποιεί ειδική αξιολόγηση κινδύνου πριν από κάθε δραστηριότητα, όπως περιπάτους, εκδρομές και άλλες εκδηλώσεις, με σκοπό τον εντοπισμό και τον περιορισμό πιθανών κινδύνων. Η ευθύνη για την αξιολόγηση του κινδύνου ανήκει στο πρόσωπο που φέρει και την τελική ευθύνη για τη εν λόγω δραστηριότητα. [Παράρτημα 2 - Ειδική αξιολόγηση κινδύνου]

Κατά την αξιολόγηση κινδύνων, πρέπει να λαμβάνονται υπόψη τυχόν ευαισθησίες και ειδικές ανάγκες των παιδιών και πρέπει να σχεδιάζονται ειδικές ρυθμίσεις για τη φροντίδα και την επιτήρηση τους. Οι υπεύθυνοι των δραστηριοτήτων πρέπει να ελέγχουν την αποδοτικότητα αυτών των ρυθμίσεων, να τις τροποποιούν και να τις βελτιώνουν ακόμα και κατά τη διάρκεια της δραστηριότητας.

Αν η αξιολόγηση καταλήγει στο συμπέρασμα ότι υπάρχουν πολλοί κίνδυνοι οι οποίοι δεν μπορούν να μετριαστούν σε επιθυμητό επίπεδο, η δραστηριότητα θα ακυρώνεται.

Εκτός από τις ειδικές αξιολογήσεις, η Κυψέλη Τσαφ Τσουφ Α.Ε. κάθε χρόνο θα διεξάγει μια γενική αξιολόγηση κινδύνου, για να εξετάζει τη γενική λειτουργία της, συμπεριλαμβανομένων των καθημερινών και τακτικών δραστηριοτήτων, ώστε να διασφαλίζει ότι τυχόν κίνδυνοι έχουν προσδιοριστεί και ότι έχουν ληφθεί τα απαραίτητα μέτρα για τον μετριασμό και την εξάλειψή τους.

2.8. ΕΠΙΤΗΡΗΣΗ ΠΑΙΔΙΩΝ

Όταν η επιτήρηση είναι ελλιπής, ο κίνδυνος παιδικής κακοποίησης αυξάνεται. Προκειμένου να προληφθούν και να αντιμετωπιστούν επιβλαβή περιστατικά, η Κυψέλη Τσαφ Τσουφ Α.Ε. θα διασφαλίζει ότι ο βαθμός επιτήρησης των παιδιών είναι πάντα επαρκής, και οι δραστηριότητες διεξάγονται σύμφωνα με την εθνική νομοθεσία και τις διεθνείς καλές πρακτικές. [Βλ. Παράρτημα 7 - Επιτήρηση δραστηριοτήτων, εκδρομών και διανυκτερεύσεων]

Θα πρέπει να ενθαρρύνεται η παρουσία πάντα δύο ενηλίκων και να αποφεύγεται η επαφή ενός ενήλικα με ένα παιδί. Είναι κατανοητό πως αυτό δεν είναι πάντα εύκολο, γι' αυτό πρέπει οι ενήλικες να εργάζονται πάντα σε ανοιχτό μέρος, όπου θα μπορούν να είναι ορατοί σε άλλους και ιδανικά να δουλεύουν με ομάδες παιδιών, παρά με ένα παιδί ξεχωριστά.

Όταν χρειάζεται κάποια ιατρική ή άλλη ειδική περίθαλψη, κάθε παιδί έχει το δικαίωμα να επιλέγει να συνοδεύεται από ένα άλλο παιδί ή ενήλικα. Προσωπική φροντίδα (όπως η πλύση) δε θα παρέχονται σε παιδιά που έχουν τη δυνατότητα αυτοεξυπηρέτησης.

Τα αποδυτήρια, τα λουτρά κ.λπ. πρέπει να επιτηρούνται, αλλά με τρόπους που θα εξασφαλίζουν την προστασία της ιδιωτικότητας του κάθε παιδιού [ΠΑΡΑΡΤΗΜΑ 3 - Ιδιωτικότητα και ασφαλής χρήση αποδυτηρίων]. Μόνο οι ενήλικες που είναι υπεύθυνοι για την



"Keeping Children Safe in Sports"
is financed by "Rights, Equality and Citizenship"
Program of the European Union.

επιτήρηση των παιδιών μπορούν να βρίσκονται μαζί τους στα αποδυτήρια και απαγορεύεται αυστηρά να βρίσκεται κάποιος άλλος στα αποδυτήρια, όσο τα παιδιά αλλάζουν ρούχα.

Σαφείς διαδικασίες θα εφαρμόζονται και στην διαδικασία παράδοσης των παιδιών με το πέρας των κατασκηνωτικών περιόδων αλλά και στις διαδικασίες αδειών ή παραλαβής παιδιών από το χώρο της κατασκήνωσης.

2.9. ΔΙΑΔΙΚΤΥΟ - ΕΠΙΚΟΙΝΩΝΙΕΣ – ΤΕΧΝΟΛΟΓΙΑ

2.9.1. Διαδίκτυο και Μέσα Κοινωνικής Δικτύωσης

Η εποχή του διαδικτύου και των μέσων κοινωνικής δικτύωσης ασκεί μεγάλη, θετική, αλλά και αρνητική επιρροή στην καθημερινή ζωή και ιδίως στην καθημερινότητα των παιδιών μας που αναπτύσσονται μέσα σ' αυτήν. Η Κυψέλη Τσαφ Τσουφ Α.Ε. εντοπίζει μια σειρά κινδύνων και παρέχει συγκεκριμένα μέτρα και πρότυπα χρήσης online επικοινωνιών, μέσων κοινωνικής δικτύωσης και της χρήσης φωτογραφιών και βίντεο. [Παράρτημα 8 - Online προστασία και ασφάλεια]

Όλες οι συνδεδεμένες συσκευές (laptop, smartphones) που παρέχονται από την Κυψέλη Τσαφ Τσουφ Α.Ε. χρησιμοποιούνται αυστηρά για λόγους εργασίας και πρέπει να διαθέτουν κατάλληλα φίλτρα, που εμποδίζουν την πρόσβαση σε ανεπιθύμητες και ακατάλληλες ιστοσελίδες και να φυλάσσονται σε χώρους όπου η πρόσβαση των παιδιών δεν επιτρέπεται. Σε περίπτωση λήψης προσβλητικού υλικού και ανεπιθύμητων μηνυμάτων, θα πρέπει αμέσως να ενημερώνεται το Πρόσωπο Αναφοράς Διασφάλισης Παιδιών, .

Καθώς παιδιά και ενήλικες συνήθως φέρουν συσκευές με δυνατότητες λήψης φωτογραφίας και βίντεο, είναι σημαντικό να είναι ενήμεροι για τον κώδικα δεοντολογίας, όσον αφορά στη χρήση του διαδικτύου, όπως και τη χρήση φωτογραφιών, βίντεο και των μέσων κοινωνικής δικτύωσης.

Καθώς το φωτογραφικό υλικό και βίντεο μπορεί να οδηγήσουν σε περιστατικά κυβερνο-εκφοβισμού, η Κυψέλη Τσαφ Τσουφ περιορίζει τη χρήση τέτοιων συσκευών σε συγκεκριμένα μέρη και περιπτώσεις (τουαλέτες, ντουζιέρες κ.τ.λ.) σύμφωνα με το Παράρτημα 3 - Ιδιωτικότητα και ασφαλής χρήση εγκαταστάσεων.

2.9.2. Χρήση φωτογραφιών και βίντεο

Παρόλο που οι φωτογραφίες και τα βίντεο αποτελούν έναν εξαιρετικό τρόπο για την αποτύπωση στιγμών και τη διατήρηση αναμνήσεων από την κατασκήνωση, μπορούν να γίνουν επιζήμιες για τα παιδιά. Η διασφάλιση των παιδιών προϋποθέτει ότι η λήψη και χρήση οπτικοακουστικού υλικού (φωτογραφίες και βίντεο) γίνεται με κατάλληλο και συνετό τρόπο.

Για την χρήση των βίντεο / φωτογραφιών γενικών πλάνων της καθημερινής κατασκηνωτικής ζωής η Κυψέλη Τσαφ Τσουφ Α.Ε. ζητά τη έγκριση των γονέων / κηδεμόνων κατά τη διάρκεια της εγγραφής.



"Keeping Children Safe in Sports"
is financed by "Rights, Equality and Citizenship"
Program of the European Union.

Το οπτικοακουστικό υλικό που λαμβάνεται από μέλη του προσωπικού εκ μέρους της Κυψέλης Τσαφ Τσουφ Α.Ε. θα πρέπει συνάδει με τις ακόλουθες αρχές, και να επιδιώκει το βέλτιστο συμφέρον των παιδιών:

- ✓ Θα σεβόμαστε πάντα την αξιοπρέπεια των παιδιών.
- ✓ Δε θα προβούμε σε λήψη και δημοσιοποίηση φωτογραφικού υλικού και βίντεο που παρουσιάζει παιδιά χωρίς ρούχα ή ντυμένα ακατάλληλα (εξαιρούνται οι δραστηριότητες των υγρών στοιχείων ή άλλων δραστηριοτήτων).
- ✓ Το υλικό θα εστιάζει στη δραστηριότητα και όχι μεμονωμένα σε κάποιο παιδί.
- ✓ Η λήψη φωτογραφικού υλικού και βίντεο επιτρέπεται αυστηρά μόνο για επαγγελματική χρήση. Το προσωπικό είναι καλό να κοινοποιεί μόνο εγκεκριμένο και ήδη δημοσιευμένο υλικό.
- ✓ Θα λαμβάνεται συγκατάθεση από τον κηδεμόνα κατά την διαδικασία αίτησης φιλοξενίας του κατασκηνωτή.
- ✓ Πρέπει να εξασφαλίζεται ότι το παιδί δεν παρουσιάζεται σε ακατάλληλη πόζα - στάση (χρήση σεξουαλικών υπονοούμενων κ.τ.λ.).
- ✓ Απαγορεύεται η χρήση φωτογραφικού υλικού που είναι προσβλητική για το παιδί.
- ✓ Οποιαδήποτε ακατάλληλη φωτογραφία ή βίντεο πρέπει να αναφερθεί στο Πρόσωπο/ομάδα Αναφοράς Διασφάλισης Παιδιού μέσα σε 24 ώρες.



“Keeping Children Safe in Sports”
is financed by “Rights, Equality and Citizenship”
Program of the European Union.

3. ΡΥΘΜΙΣΕΙΣ ΑΝΤΑΠΟΚΡΙΣΗΣ

3.1. ΑΝΤΑΠΟΚΡΙΣΗ ΣΕ ΠΕΡΙΣΤΑΤΙΚΑ ΚΑΙ ΑΝΗΣΥΧΙΕΣ

Όλα τα περιστατικά και οι ανησυχίες σχετικά με την ασφάλεια και την ευημερία των παιδιών πρέπει να λαμβάνονται σοβαρά υπόψη και να αντιμετωπίζονται σύμφωνα με τη Πολιτική Διασφάλισης Παιδιών και τις αντίστοιχες διαδικασίες - παραρτήματα.

Η Κυψέλη Τσαφ Τσουφ Α.Ε. ενθαρρύνει ενεργά την εσωτερική αναφορά ανησυχιών (ακόμη και ανώνυμα). Οι αναφορές πρέπει να στέλνονται απευθείας στο Πρόσωπο Αναφοράς Διασφάλισης Παιδιών ή στον αρχηγό της κατασκήνωσης.

3.2. ΑΝΑΦΟΡΑ ΠΕΡΙΣΤΑΤΙΚΩΝ

Η Κυψέλη Τσαφ Τσουφ Α.Ε. εφαρμόζει σαφή διαδικασία για την αναφορά και διερεύνηση περιστατικών και ανησυχιών, η οποία γνωστοποιείται σε κάθε εργαζόμενο αλλά και στα παιδιά και τις οικογένειές τους. [Παράρτημα 9 - Ανταπόκριση σε περιστατικά και ανησυχίες]

Απόρρητο αρχείο όλων των ληφθέντων αναφορών (ακόμη κι ασαφών αναφορών) θα διατηρείται από το Πρόσωπο Αναφοράς Διασφάλισης Παιδιών, ανεξάρτητα από την έκβαση της υπόθεσης.

Κατά την εξέταση ενδεχομένου παραπομπής ενός παιδιού στις αρχές προστασίας όπως προβλέπεται από την αντίστοιχη διαδικασία (βλ. Παράρτημα 9) πρέπει πάντα να λαμβάνεται υπόψη το βέλτιστο συμφέρον και οι επιθυμίες του παιδιού. Ωστόσο, δεν απαιτείται η συγκατάθεση για την αναφορά/παραπομπή περιστατικού, όταν υπάρχουν βάσιμες υποψίες ότι η ζωή κάποιου βρίσκεται σε κίνδυνο, ή ένα παιδί κακοποιείται ή ότι σχεδιάζεται ένα έγκλημα.

Οι αναφορές και η διαχείριση περιστατικών παιδικής κακομεταχείρισης πρέπει να εκτελούνται σύμφωνα με την Ελληνική νομοθεσία για την προστασία του παιδιού, την εμπιστευτικότητα, τη συγκατάθεση και την επεξεργασία προσωπικών δεδομένων. Για περισσότερες πληροφορίες βλ. [Παράρτημα 10 - Διαχείριση περιστατικών και ανησυχιών]

3.3. ΕΜΠΙΣΤΕΥΤΙΚΟΤΗΤΑ

Προσωπικές και ευαίσθητες πληροφορίες πρέπει να κοινοποιούνται μόνο σε ανθρώπους που κρίνεται αναγκαία η συμμετοχή τους στη διαχείριση της ανησυχίας ή στην υποστήριξη του παιδιού. Κάθε περιστατικό ή ανησυχία πρέπει να καταγράφεται, να υπογράφεται από τους εμπλεκόμενους και να αποστέλλεται στο Πρόσωπο Αναφοράς Διασφάλισης Παιδιών της Κυψέλης Τσαφ Τσουφ Α.Ε.

Εμπόδια στην αναφορά μιας υπόθεσης που απορρέουν από περιορισμούς στο πλαίσιο της εμπιστευτικότητας και συγκατάθεσης μπορούν να αρθούν, σύμφωνα με την ισχύουσα νομοθεσία, σε ορισμένες περιπτώσεις:

- ✓ Σύμφωνα με τον νόμο 3727/2008 (υιοθέτηση της σύμβασης του Συμβουλίου της Ευρώπης για την προστασία των παιδιών κατά της σεξουαλικής εκμετάλλευσης και κακοποίησης) οι



"Keeping Children Safe in Sports" is financed by "Rights, Equality and Citizenship" Program of the European Union.

περιορισμοί της εμπιστευτικότητας αίρονται, όταν υπάρχουν βάσιμες υποψίες ότι ένα παιδί είναι θύμα σεξουαλικής εκμετάλλευσης ή κακοποίησης.

- ✓ Όλοι οι Έλληνες πολίτες υποχρεούνται να αναφέρουν περιστατικά παιδικής κακοποίησης και παραμέλησης σύμφωνα με τον Κώδικα Ποινικής Δικονομίας (Αρθ. 40) και τον Ποινικό Κώδικα (Αρθ. 232).

3.4. ΡΗΤΡΑ ΠΡΟΣΤΑΣΙΑΣ ΚΑΤΑΓΓΕΛΙΩΝ

Όταν αναφέρονται ανησυχίες από μέλη του προσωπικού για άλλα μέλη του προσωπικού ή συνεργάτων, ακόμη κι αν δεν επιβεβαιωθούν, με την προϋπόθεση ότι δεν υπάρχει κακόβουλη πρόθεση, δε θα ασκηθεί κανένα πειθαρχικό μέτρο κατά του ατόμου που αναφέρει την ανησυχία. Η Κυψέλη Τσαφ Τσουφ Α.Ε. θα εξασφαλίσει την ασφαλή αναφορά περιστατικών κακομεταχείρισης του παιδιού ή ανησυχιών σχετικά με την εφαρμογή της παρούσας Πολιτικής Διάσφαλισης Παιδιών.



“Keeping Children Safe in Sports”
is financed by “Rights, Equality and Citizenship”
Program of the European Union.

4. ΕΛΕΓΧΟΣ ΚΑΙ ΑΞΙΟΛΟΓΗΣΗ

Η Κυψέλη Τσαφ Τσουφ Α.Ε. δεσμεύεται στη συνεχή βελτίωση της πολιτικής του όσον αφορά στη διασφάλιση και προστασία των παιδιών. Οι διαδικασίες που σχετίζονται με την Πολιτική Διασφάλισης Παιδιών είναι εξελισσόμενα έγγραφα και θα εξετάζονται, βελτιώνονται και τροποποιούνται ανά τακτά χρονικά διαστήματα ή βάση αναγκών.

Τουλάχιστον μια φορά το χρόνο η Κυψέλη Τσαφ Τσουφ Α.Ε. θα αξιολογεί τις διαδικασίες και την εφαρμογή της Πολιτικής Διασφάλισης Παιδιών, προβαίνοντας σε αυτο-αξιολόγηση των μέτρων διασφάλισης. Με βάση αυτήν την αξιολόγηση, θα εκπονείται ετήσιο σχέδιο δράσης για την αντιμετώπιση οποιωνδήποτε κενών εφαρμογής αυτής της πολιτικής και την ελαχιστοποίηση τυχόν κινδύνων.

Η Κυψέλη Τσαφ Τσουφ Α.Ε. δύναται να αναζητά από εξωτερικό και ανεξάρτητο φορέα αξιολόγηση σχετικά με την καταλληλότητα και την αποτελεσματικότητα της εφαρμογής αυτής της Πολιτικής Διασφάλισης Παιδιών και των σχετικών διαδικασιών.

Η Πολιτική Διασφάλισης Παιδιών θα επανεξετάζεται, στο σύνολό της, κάθε [3-5] χρόνια ή όταν αυτό κρίνεται απαραίτητο.



“Keeping Children Safe in Sports”
is financed by “Rights, Equality and Citizenship”
Program of the European Union.

ΠΑΡΑΡΤΗΜΑΤΑ



"Keeping Children Safe in Sports"
is financed by "Rights, Equality and Citizenship"
Program of the European Union.

1. ΑΝΑΓΝΩΡΙΣΗ ΤΗΣ ΠΑΙΔΙΚΗΣ ΚΑΚΟΠΟΙΗΣΗΣ

Εισαγωγή

Η Κυψέλη Τσαφ Τσουφ Α.Ε. δεσμεύεται να προστατεύει όλα τα παιδιά που είτε συμμετέχουν στις παιδικές κατασκηνώσεις ή εμπλέκονται με οποιονδήποτε άμεσο ή έμμεσο τρόπο στα προγράμματά μας. Όντας κοντά σε παιδιά για μεγάλα χρονικά διαστήματα, είμαστε διπλά υπεύθυνοι για τη διασφάλισή τους. Συγκεκριμένα, οφείλουμε να εξασφαλίζουμε ότι τα παιδιά παραμένουν ασφαλή όσο βρίσκονται μαζί μας, καθώς και ότι η ομάδα μας είναι σε θέση να αναγνωρίζει σημάδια και ενδείξεις παιδικής κακοποίησης και παραμέλησης που μπορεί να συμβαίνουν εκτός της κατασκήνωσης.

Η παιδική κακοποίηση αφορά σε «όλες τις μορφές σωματικής ή συναισθηματικής κακής μεταχείρισης, σεξουαλικής παραβίασης, παραμέλησης ή παραμελημένης φροντίδας ή εκμετάλλευσης για εμπορικούς ή άλλους σκοπούς, η οποία καταλήγει σε συγκεκριμένη ή εν δυνάμει βλάβη που αφορά τη ζωή, την ανάπτυξη και την αξιοπρέπεια του παιδιού, στο πλαίσιο μιας σχέσης ευθύνης και εμπιστοσύνης». Παιδί θεωρείται κάθε ανθρωπινό ον μικρότερο των δεκαοκτώ ετών.

Ένα άτομο μπορεί να κακοποιήσει ένα παιδί προκαλώντας του βλάβη ή αποτυγχάνοντας να το προστατεύσει από κάποιον τρίτο (για παράδειγμα, λόγω πλημμελούς εποπτείας ή ανεπάρκεια κάλυψης των βασικών αναγκών του παιδιού). Η κακοποίηση/κακομεταχείριση μπορεί να εμφανιστεί μέσα από διαφορετικές μορφές: ως σωματική, συναισθηματική και σεξουαλική κακοποίηση, ως παραμέληση ή παραμελημένη φροντίδα, ως βία και εκμετάλλευση. Οι παραπάνω μορφές κακοποίησης είθισται να κατηγοριοποιούνται σε τέσσερις βασικούς τύπους, όπως φαίνεται και παρακάτω.

4 τύποι παιδικής κακοποίησης και παραμέλησης

Σωματική κακοποίηση: Η συνειδητή χρήση σωματικής βίας από έναν ενήλικο σε βάρος ενός παιδιού, η οποία έχει ως αποτέλεσμα –ή έχει υψηλή πιθανότητα να έχει ως αποτέλεσμα– τη βλάβη στο παιδί. Παραδείγματα σωματικής κακοποίησης περιλαμβάνουν οποιοδήποτε συνδυασμό πρακτικών όπως τα χτυπήματα, το ταρακούνημα, το πέταγμα, το δάγκωμα, το κάψιμο, την πρόκληση ασφυξίας, το στραγγαλισμό ή οτιδήποτε άλλο επιφέρει σωματική βλάβη σε ένα παιδί.

Συναισθηματική κακοποίηση: Η επίμονη συναισθηματική κακομεταχείριση ενός παιδιού που μπορεί να έχει δυσμενείς επιπτώσεις στη συναισθηματική υγεία και συναισθηματική ανάπτυξη του παιδιού. Μπορεί να εκφράζεται μέσα από την απόρριψη του παιδιού, καθώς του μεταφέρεται το μήνυμα ότι είναι άχρηστο, μη αγαπητό ή ανεπαρκές, ή και ότι τυγχάνει εκτίμησης μόνο εφόσον ικανοποιεί τις ανάγκες κάποιου άλλου προσώπου. Άλλες συνήθεις



"Keeping Children Safe in Sports" is financed by "Rights, Equality and Citizenship" Program of the European Union.

εκδηλώσεις αυτού του τύπου κακοποίησης είναι η επιβολή ακατάλληλων για την ηλικία ή το αναπτυξιακό επίπεδο του παιδιού προσδοκιών (για παράδειγμα το να αναμένεται το παιδί να αναλάβει ευθύνες που δεν του αρμόζουν, όπως το να φροντίζει τα μικρότερα αδέρφια του), να βιώνει συχνά ένα παιδί τρόμο ή να νιώθει ότι βρίσκεται σε κίνδυνο.

Σεξουαλική κακοποίηση: Αφορά στον εξαναγκασμό ή δελεασμό ενός παιδιού ή νεαρού ατόμου για εμπλοκή σε σεξουαλική δραστηριότητα, που μπορεί να περιλαμβάνει σωματική επαφή, (διδεισδυτικές ενέργειες, αγγίγματα, κ.λπ.) ή δραστηριότητες χωρίς σωματική επαφή, όπως η θέαση ή συμμετοχή στην παραγωγή πορνογραφικού υλικού, ή παρακολούθηση σεξουαλικών δραστηριοτήτων, ή η ενθάρρυνση των παιδιών στο να συμπεριφέρονται με σεξουαλικά ακατάλληλους τρόπους. Η χρήση σεξουαλικής γλώσσας προς ένα παιδί, επίσης συνιστά πρακτική σεξουαλικής κακοποίησης.

Παραμέληση: Η διαρκής αποτυχία ανταπόκρισης στις βασικές φυσικές/σωματικές ή και ψυχολογικές ανάγκες του παιδιού, γεγονός που είναι πολύ πιθανό να οδηγήσει σε σοβαρή βλάβη της σωματικής ή γνωστικής ανάπτυξής του.

Ενδείξεις κακοποίησης

Υπάρχουν ορισμένες σωματικές ή συμπεριφορικές ενδείξεις που μπορούν να φανερώσουν ότι ένα παιδί κακοποιείται. Στον παρακάτω πίνακα, η κάθε κατηγορία κακοποίησης χωρίζεται με βάση τρία είδη ενδείξεων: τις σωματικές ενδείξεις, που είναι εμφανείς στο σώμα του παιδιού, τις ενδείξεις που παρατηρούμε στη συμπεριφορά ενός παιδιού και τις ενδείξεις που παρατηρούμε στη συμπεριφορά ενός κακοποιητικού φροντιστή.

- ✓ Θυμηθείτε ότι πρόκειται για ενδείξεις. Μία ένδειξη δεν μπορεί να οδηγήσει από μόνη της στο συμπέρασμα ότι έχει συμβεί ή ότι συμβαίνει κακοποίηση. Η ένδειξη αποτελεί όμως ένα ανησυχητικό σημάδι που θα πρέπει να διερευνηθεί περαιτέρω και που δε θα πρέπει σε καμία περίπτωση να αγνοηθεί.
- ✓ Οι ενδείξεις που αναφέρονται εδώ προφανώς δεν αναμένεται να παρατηρηθούν όλες, στο σύνολό τους, κατά τη διάρκεια της παραμονής ενός παιδιού στην κατασκήνωση. Υπάρχει όμως πάντα περίπτωση να έρθουμε αντιμέτωποι με οποιαδήποτε από αυτές, συνεπώς επιδιώχθηκε η λίστα να είναι κατά το δυνατόν εκτενής.



Terre des hommes
Helping children worldwide.



"Keeping Children Safe in Sports"
is financed by "Rights, Equality and Citizenship"
Program of the European Union.

Σωματική κακοποίηση:	
Σωματικές ενδείξεις	<p>Ύποπτες μελανιές ή σημάδια, ειδικά σε μέρη του σώματος που δεν είναι εύκολο να τραυματιστούν μέσω φυσιολογικού παιχνιδιού τα οποία έχουν παρατηρηθεί μετά από περίοδο όπου δεν εθεάθη το παιδί στους δημόσιους χώρους, αφού το παιδί αλλάζει ρούχα ή παίζει σπορ/αθλήματα</p> <p>Σημάδια και εγκαύματα από καυτό νερό</p> <p>Εγκαύματα από τσιγάρο, ιδιαίτερα στη γλώσσα, στις παλάμες, στους βραχίονες, στην πλάτη ή στα πλευρά του παιδιού</p> <p>Εγκαύματα που φέρουν σχήματα αντικειμένων, για παράδειγμα ηλεκτρικών αντικειμένων, λαμπτήρων φωτισμού, μηχανές σιδερώματος, καλωδίων κ.ά.</p> <p>Ανεξήγητα/πολλαπλά κατάγματα, ραγίσματα ή θλάσεις</p> <p>Ανεξήγητες γρατζουνιές ή πληγές εντός ή γύρω από το στόμα, τα χείλη, τα αυτιά, το λαιμό ή τα γεννητικά όργανα</p> <p>Ανεξήγητοι κοιλιακοί τραυματισμοί που εκδηλώνονται με πρήξιμο, εμετό ή αίμα στα κόπρανα ή τα ούρα</p>
Συμπεριφορικές ενδείξεις	<p>Το παιδί πιστεύει ότι του αξίζει να τιμωρηθεί</p> <p>Ανήσυχο και προσεκτικό ενώπιον ενηλίκων ή φαίνεται να φοβάται κάποιον ενήλικο</p> <p>Ακραία συμπεριφορά – επιθετικό ή αποτραβηγμένο</p> <p>Απότομες και ξαφνικές αλλαγές στη συμπεριφορά</p> <p>Το παιδί φοβάται να πάει σπίτι του</p> <p>Απλανές ή παγωμένο βλέμμα</p> <p>Χαμηλή αυτοεκτίμηση</p> <p>Το παιδί αναφέρει ότι κακοποιείται από τους γονείς του</p>
Συμπεριφορά φροντιστή/κακοποιητή	<p>Απουσία ενδιαφέροντος για τους τραυματισμούς του παιδιού</p> <p>Παροχή ψευδών πληροφοριών σχετικά με την πρόκληση των τραυμάτων</p> <p>Χρήση σκληρών ή και ακατάλληλων για την ηλικία και το επίπεδο κατανόησης του παιδιού πρακτικών συνεντισμού</p> <p>Μη ρεαλιστικές προσδοκίες για το παιδί σε σχέση με την ηλικία και τις ικανότητές του</p> <p>Αρνητικές αντιλήψεις για το παιδί, πεποίθηση ότι τα κάνει όλα λάθος</p> <p>Εμφανίζει σοβαρά προβλήματα ψυχικής υγείας που δεν αντιμετωπίζονται</p> <p>Συναισθηματική αστάθεια</p> <p>Κατάχρηση αλκοόλ ή και άλλων ουσιών</p> <p>Παραδοχή του φροντιστή ότι είχε κακοποιηθεί ως παιδί</p>
Συναισθηματική κακοποίηση:	
Σωματικές ενδείξεις	<p>Διαταραχές λόγου η καθυστέρηση στη γλωσσική ανάπτυξη</p> <p>Καθυστερημένη ή καχεκτική σωματική ανάπτυξη/αποτυχία για ευδοκιμούσα ανάπτυξη</p> <p>Υπερενεργητική συμπεριφορά· περιορισμένο εύρος προσοχής</p> <p>Απόσυρση, άγχος, απομόνωση</p> <p>Απουσία βλεμματικής επαφής</p> <p>Κενή, επίπεδη ή παγωμένη έκφραση του προσώπου</p> <p>Απουσία συναισθημάτων ή συναισθηματική σύγχυση</p>

	<p>Συνεχής αναζήτηση προσοχής και επιδοκιμασίας από όλους</p> <p>Εμμονική ενασχόληση με το δέρμα μέχρι το σημείο πληγής ή αιμορραγίας</p> <p>Ακράτεια ούρων ή και κοπράνων</p> <p>Εφιάλτες</p>
Συμπεριφορικές ενδείξεις	<p>Διαταραχές ύπνου ή και διαταραχές όρεξης</p> <p>Ασυνήθιστοι φόβοι και ανησυχίες</p> <p>Εξαιρετικά υπάκουος-η ή παθητικός-ή</p> <p>Επιθετικότητα</p> <p>Ευερέθιστος-η ή δεν αφήνει τους άλλους να τον/την πλησιάσουν</p> <p>Εσωστρέφεια</p> <p>Πιστεύει ότι οι άλλοι δεν τον/την εκτιμούν ή αγαπούν</p> <p>Χρήση αρνητικών σχολίων για τον εαυτό και τη συμπεριφορά του/της («δεν κάνω τίποτα σωστά»)</p> <p>Έλλειψη εμπιστοσύνης</p> <p>Το παιδί πιστεύει ότι θα έπρεπε να τιμωρηθεί</p> <p>Αυτοκτονικός ιδεασμός ή απόπειρες αυτοκτονίας</p>
Συμπεριφορά φροντιστή/κακοποιητή	<p>Κατηγορεί/παρενοχλεί λεκτικά και μειώνει το παιδί</p> <p>Ο φροντιστής είναι ψυχρός και απόμακρος, δε δείχνει αγάπη ή ζεστασιά</p> <p>Ο φροντιστής δε έχει θετική στάση ή συμπεριφορά απέναντι στο παιδί</p> <p>Περιγράφει ή εξηγεί τη συμπεριφορά του παιδιού με αρνητικό τρόπο</p> <p>Συμπεριφέρεται άνισα στα παιδιά στην οικογένεια/στην ομάδα</p> <p>Δεν ενδιαφέρεται για τα προβλήματα του παιδιού ή τα μειώνει</p> <p>Είναι εξαρτημένος από αλκοόλ ή και ναρκωτικές ουσίες</p> <p>Ο γονέας/ενήλικος παραδέχεται ότι δε γνωρίζει πώς να επιδείξει θετικό συναίσθημα απέναντι στο παιδί</p> <p>Ο γονέας/ενήλικος είναι μέρος μιας κακοποιητικής σχέσης</p> <p>Ο γονέας/ενήλικος τοποθετεί τις δικές του ανάγκες και επιθυμίες πάνω από αυτές του παιδιού</p>
(συνέχεια) Συμπεριφορά φροντιστή/κακοποιητή	<p>Δίνει σκληρές και επικριτικές απαντήσεις στα αιτήματα του παιδιού</p> <p>Απειλεί και φοβίζει το παιδί</p> <p>Απειλεί το παιδί ότι θα το διώξει ή το απειλεί με σκληρές τιμωρίες</p> <p>Δεν αναγνωρίζει τις βασικές ανάγκες του παιδιού ή πιστεύει ότι το παιδί μπορεί να εξυπηρετήσει τις ανάγκες του από μόνο του</p> <p>Πιστεύει ότι το παιδί ευθύνεται για τις αντιδράσεις του γονέα/ενήλικου</p> <p>Παρορμητικός-ή και εν αδυναμία να ανταποκριθεί με συνέπεια στο παιδί</p> <p>Κατηγορεί το παιδί για τα δικά του/της προβλήματα</p> <p>Νιώθει εκτός ελέγχου και άνευ υποστηρικτικού δικτύου ή δεξιοτήτων διαχείρισης/αντιμετώπισης προβλημάτων</p>
Σεξουαλική κακοποίηση:	
Σωματικές ενδείξεις	<p>Δυσκολία κατά τη βάδιση ή την όρθια στάση</p> <p>Εγκυμοσύνη</p> <p>Αυνανισμός (σε παιδιά μικρής ηλικίας)</p> <p>Πόνος κατά την ενούρηση ή την αφόδευση</p> <p>Μελανιές, αιμορραγία ή σχισίματα στα γεννητικά όργανα, το αιδοίο ή τον πρωκτό</p>

	<p>Στοματικές λοιμώξεις σε παιδιά Σεξουαλικά μεταδιδόμενες ασθένειες σε παιδιά και εφήβους Παιχνίδια με σεξουαλικό περιεχόμενο Έλλειψη σεξουαλικής συστολής ενώπιον ενηλίκων Επανεμφάνιση ακράτειας ούρων και κοπράνων αφότου το παιδί είχε κατακτήσει τον έλεγχο των εν λόγω σωματικών λειτουργιών</p>
Συμπεριφορικές ενδείξεις	<p>Αποτραβηγμένο ή υπερβολικά εκδηλωτικό/διαχυτικό με ενήλικες ή ξένους Ακατάλληλη σεξουαλική συμπεριφορά και γνώση Φτωχές σχέσεις με συνομήλικους Παρατηρείται ότι συχνά το σκάει από κάπου Αυτό-τραυματισμός Κατάχρηση αλκοόλ ή ναρκωτικών Δραματική αλλαγή στη σχολική επίδοση· πτώση των σχολικών βαθμών, αδικαιολόγητες απουσίες (εάν το παιδί παρακολουθεί στο σχολείο) Κατάθλιψη Απόπειρες αυτοκτονίας Φτωχά ή διαταραγμένα μοτίβα ύπνου, συμπεριλαμβανομένων κακών ονείρων, εφιαλτών και αύπνιας Διαταραχές της όρεξης, βουλιμία, ανορεξία Χαμηλή αυτοεκτίμηση Έλλειψη εμπιστοσύνης σε άλλους Αναφέρει ότι το έχουν εμπλέξει σε σεξουαλικές δραστηριότητες Σύγχυση αναφορικά με τα υγιή όρια αλληλεπίδρασης μεταξύ ανηλίκων και ενηλίκων</p>
Συμπεριφορά φροντιστή/κακοποιητή	<p>Ο γονέας ή ενήλικος δίνει συνεχώς δώρα σε ένα παιδί ή στην οικογένεια Ο γονέας ή ενήλικος κάνει κατάχρηση αλκοόλ ή ναρκωτικών ουσιών Ο γονέας ή ενήλικος δεν αποδέχεται την ευθύνη για την κακοποίηση του παιδιού και εναποθέτει την ευθύνη στο παιδί, συνδεόντάς την με τη συμπεριφορά του παιδιού Ο γονέας ή ενήλικος παρουσιάζει φτωχό/περιορισμένο έλεγχο των παρορμήσεων ή επιθυμιών του Συζυγικά προβλήματα Ελέγχει συστηματικά και περιορίζει τις κινήσεις του παιδιού, τις ευκαιρίες να μιλήσει με άλλους ή να συγχρωτιστεί με φίλους Τα όρια μεταξύ ενηλίκων και παιδιών είναι αόριστα ή δυσδιάκριτα και συχνά υπερβαίνονται Ο γονέας ή ενήλικος έχει κακοποιηθεί σεξουαλικά κατά την παιδική του ηλικία</p>
Παραμέληση	
Σωματικές ενδείξεις	<p>Ελλιπές βάρος ή χαμηλό ύψος για την ηλικία και το αναπτυξιακό επίπεδο του παιδιού συμπεριλαμβανομένης της καθυστερημένης εκφοράς λόγου Αποτυχία ευδοκιμώσας ανάπτυξης Υποσιτισμένο ή συνεχώς πεινασμένο παιδί Φτωχή ή παντελής έλλειψη καθημερινής υγιεινής (περιβολή ή δυσωδία)</p>

	<p>Ακατάλληλα ενδεδυμένο για τις καιρικές συνθήκες, τις συνθήκες στέγασης ή την απαιτούμενη δραστηριότητα</p> <p>Έλλειψη ιατρικής φροντίδας ή απαραίτητων φαρμάκων</p> <p>Έλλειψη εποπτείας κατά τη διάρκεια του παιχνιδιού, γύρω από μία ανοιχτή εστία, κοντά στο νερό κ.λπ.</p> <p>Απουσία ορίων, κοινωνικών κανόνων ή καθημερινών ρουτινών</p> <p>Εγκατάλειψη/Ασυνόδευτο παιδί</p> <p>Εμπλοκή σε παιδική εργασία</p>
Συμπεριφορικές ενδείξεις	<p>Κλέβει ή επαιτεί για να βρει φαγητό</p> <p>Συχνά αποκοιμείται κατά τη διάρκεια της ημέρας</p> <p>Περιορισμένη ή φτωχή παρουσία στις δραστηριότητες· καταφθάνει αργά και αποχωρεί νωρίς</p> <p>Το παιδί παρουσιάζεται στενοχωρημένο, μόνο ή δυστυχισμένο</p> <p>Δυσκολία στη σύναψη και διατήρηση φιλικών σχέσεων</p> <p>Δισταγμός να αναφερθεί στη ζωή του στο σπίτι</p> <p>Συμπεριφορικά προβλήματα</p> <p>Αναζητά την παρέα και την επιδοκίμασία ενηλίκων</p> <p>Προβλήματα με το νόμο</p> <p>Κατάχρηση αλκοόλ ή και ναρκωτικών ουσιών</p> <p>Ακατάλληλη ανάγκη για στοργή· προσκολλημένος ή απτικά διαχυτικός</p> <p>Αναλαμβάνει ευθύνες που αρμόζουν σε ενήλικους</p> <p>Μουρμουρίζει ή αναστενάζει, τραγουδά ή κουνιέται ρυθμικά για να ανακουφιστεί</p>
Συμπεριφορικές ενδείξεις (συνέχεια)	<p>Περιφέρεται γύρω από το σχολείο ή άλλα μέρη, αποφεύγοντας να επιστρέψει στο σπίτι Έχει σκεφθεί ή αποπειραθεί να αυτοκτονήσει</p> <p>Συμπεριφορά που υποδηλώνει παλινδρόμηση, όπως πιπίλισμα των δακτύλων ή ακράτεια ούρων και κοπράνων</p>
Συμπεριφορά φροντιστή/κακοποιητή	<p>Ο γονέας/ενήλικος πάσχει από χρόνια ασθένεια ή αναπηρία</p> <p>Ο γονέας/ενήλικος παρουσιάζει κατάθλιψη ή αυτοκτονικό ιδεασμό</p> <p>Ο γονέας/ενήλικος δείχνει μικρή μόνο κατανόηση των αναγκών του παιδιού ή του πως δύναται να τις καλύψει</p> <p>Τοποθετεί τα δικά του συναισθήματα και ανάγκες πριν από του παιδιού</p> <p>Ο ενήλικος έτυχε διαταρακτικής παιδικής ηλικίας ή είχε παραμεληθεί ως παιδί</p> <p>Υποφέρει από κάποια ψυχική ασθένεια ή αναπηρία</p> <p>Κάνει κατάχρηση αλκοόλ ή και ναρκωτικών ουσιών</p>

2. ΕΙΔΙΚΗ ΑΞΙΟΛΟΓΗΣΗ ΚΙΝΔΥΝΟΥ

Εισαγωγή

Με στόχο την προστασία και την προαγωγή της ευημερίας του κάθε παιδιού με τρόπο διεξοδικό και συστηματικό, η Κυψέλη Τσαφ Τσουφ Α.Ε. θα διενεργεί ειδική αξιολόγηση κινδύνου πριν από την υλοποίηση οποιουδήποτε αθλητικού προγράμματος, εκδρομής ή δραστηριότητας που:

- ✓ περιλαμβάνει την άμεση ενασχόληση ή συναναστροφή με παιδιά
- ✓ έχει κάποιον έμμεσο αντίκτυπο στα παιδιά.

Στόχος της αξιολόγησης αυτής είναι να εξασφαλίσει ότι λαμβάνονται όλα τα εύλογα μέτρα διασφάλισης παιδιών, ώστε τα προγράμματα και οι δραστηριότητες να υλοποιούνται με ασφαλή τρόπο. Στην περίπτωση που κάποιος κίνδυνος δεν μπορεί να μετριαστεί ή η πιθανότητα να συμβεί κάτι επικίνδυνο δεν μπορεί να μειωθεί σε ένα αποδεκτό επίπεδο, τότε το πρόγραμμα ή η δραστηριότητα θα ακυρώνεται/αναβάλλεται.

Οδηγίες για τη διενέργεια της Ειδικής Αξιολόγησης Κινδύνου

Η ειδική αξιολόγηση κινδύνου θα διενεργείται είτε απευθείας από το Πρόσωπο Αναφοράς Διασφάλισης Παιδιού ή από τα αντίστοιχα στελέχη και είναι απαραίτητο να διενεργείται κατά τον αρχικό σχεδιασμό οργάνωσης κάθε προγράμματος ή δραστηριότητας.

Η εκτίμηση κινδύνου θα πρέπει να συνυπολογίζει τόσο τους κινδύνους που παρουσιάζονται, όσο και τις δυνατότητες που υπάρχουν για να περιοριστούν αυτοί, ώστε να προστατεύονται όλα τα παιδιά που, άμεσα ή έμμεσα, συμμετέχουν στη συγκεκριμένη δράση ή πρόγραμμα.

Αφού εξεταστεί ο κίνδυνος και υιοθετηθούν οι ανάλογες ρυθμίσεις μετριασμού, θα ορίζεται άτομο υπεύθυνο για την επίβλεψη της υλοποίησης και εφαρμογής αυτών.

Το άτομο αυτό θα πρέπει να συμμετέχει ενεργά στη δραστηριότητα και να είναι ικανό να αξιολογεί διαρκώς την αποτελεσματικότητα των αναφερόμενων μέτρων, καθώς και να αναγνωρίζει επιπλέον δυνητικούς κινδύνους, που μπορεί να προκύψουν κατά τη διάρκεια της υλοποίησης τους προγράμματος ή της δραστηριότητας.

Καθώς συμπληρώνουμε το έντυπο αξιολόγησης κινδύνου, είναι σημαντικό να συμβουλευόμαστε οποιονδήποτε έχει πληροφορίες ή σχετική με τη δραστηριότητα προηγούμενη εμπειρία (π.χ. γνωρίζει την τοποθεσία ή τα άτομα που θα εμπλακούν στη δράση ή το πρόγραμμα). Κάποια από τα θέματα που θα μπορούσαν να μας απασχολήσουν κατά τη διενέργεια της αξιολόγησης κινδύνου είναι τα ακόλουθα:

- ✓ Περί τίνος δραστηριότητας πρόκειται; (Είναι επικίνδυνη; Είναι ηλικιακά κατάλληλη;)



"Keeping Children Safe in Sports" is financed by "Rights, Equality and Citizenship" Program of the European Union.

- ✓ Τι ηλικίες έχουν τα παιδιά που θα συμμετέχουν ή ποιο είναι το αναπτυξιακό τους επίπεδο;
- ✓ Πού θα γίνει η δραστηριότητα; (Είναι οι εγκαταστάσεις ασφαλείς; Χρειάζεται να οργανωθεί μετακίνηση; Διανυκτέρευση;)
- ✓ Υπάρχουν ειδικές ανάγκες μεταξύ των παιδιών που συμμετέχουν; Πώς αυτές επηρεάζουν τις ικανότητες τους και τα μέτρα/ρυθμίσεις που πρέπει να ληφθούν για τη διασφάλισή τους;
- ✓ Ποιος είναι ο κατάλληλος βαθμός επιτήρησης με βάση τις ανάγκες της συγκεκριμένης ομάδας;
- ✓ Υπάρχει μεταξύ των μελών της αποστολής η αναγκαία κατάρτιση σε παροχή πρώτων βοηθειών σύμφωνα με τις ανάγκες της συγκεκριμένης ομάδας;
- ✓ Έχουμε ακολουθήσει όλες τις διαδικασίες διασφάλισης για τα παιδιά;
- ✓ Υπάρχουν διδάγματα από προηγούμενη διεξαγωγή της ίδιας ή αντίστοιχης δραστηριότητας τα οποία θα έπρεπε να λάβουμε υπόψη;
- ✓ Έχει μεταφερθεί ο απαραίτητος εξοπλισμός από την κατασκήνωση για την ασφαλή έκβαση της δραστηριότητας ;
- ✓ Έχουν ληφθεί υπόψη οι ιατρικοί φάκελοι των συμμετεχόντων πριν από αντίστοιχη δραστηριότητα ;
- ✓ Έχει γίνει έλεγχος για τις καιρικές συνθήκες καθόλη τη διάρκεια της δραστηριότητας (αν ευνοούν ή όχι τη δραστηριότητα).
- ✓ Έχει γίνει ο απαραίτητος έλεγχος κατά πόσο έχουν δώσει τη συγκατάθεση τους όλοι οι γονείς/κηδεμόνες των συμμετεχόντων για τη συγκεκριμένη δραστηριότητα ;



"Keeping Children Safe in Sports"
is financed by "Rights, Equality and Citizenship"
Program of the European Union.

Υπόδειγμα Ειδικής Αξιολόγησης Κινδύνου

Οποιοσδήποτε κίνδυνος ή ανησυχία θα πρέπει να αναγνωρίζεται και να ταξινομείται ως υψηλής, μεσαίας ή χαμηλής επικινδυνότητας, με βάση το συνδυασμό της πιθανότητας που μπορεί να συμβεί ένα περιστατικό και της σοβαρότητας των επιπτώσεων που μπορεί να έχει αυτός ο

κίνδυνος για τα παιδιά, όπως φαίνεται στον παρακάτω Πίνακα Αξιολόγησης Κινδύνου.

ΠΙΝΑΚΑΣ ΑΞΙΟΛΟΓΗΣΗΣ ΕΠΙΚΙΝΔΥΝΟΤΗΤΑΣ

		ΣΟΒΑΡΟΤΗΤΑ ΕΠΙΠΤΩΣΕΩΝ		
		ΜΙΚΡΗ	ΜΕΣΑΙΑ	ΜΕΓΑΛΗ
ΠΙΘΑΝΟΤΗΤΑ	ΜΕΓΑΛΗ	ΜΕΣΑΙΑ	ΥΨΗΛΗ	ΥΨΗΛΗ
	ΜΕΣΑΙΑ	ΧΑΜΗΛΗ	ΜΕΣΑΙΑ	ΥΨΗΛΗ
	ΜΙΚΡΗ	ΧΑΜΗΛΗ	ΧΑΜΗΛΗ	ΜΕΣΑΙΑ

Αφού ανιχνευθούν οι κίνδυνοι, θα χρειαστεί να προγραμματιστούν επιμέρους μέτρα και ρυθμίσεις μετριασμού για κάθε κίνδυνο, όπως φαίνεται στον ακόλουθο πίνακα. Εάν η επικινδυνότητα παραμένει υψηλή και δεν μπορεί να μετριαστεί, το εν λόγω πρόγραμμα ή δραστηριότητα θα ακυρώνεται/αναβάλλεται.

Τα στοιχεία που συμπεριλαμβάνονται στον πίνακα αποτελούν ενδεικτικές προτάσεις και θα πρέπει να προσαρμοστούν στο πλαίσιο της δράσης ή της εκδήλωσης που επεξεργάζεστε κάθε φορά.

Τομέας ανησυχίας/ Κίνδυνος	Πιθανή βλάβη σε παιδιά	Βαθμός επικινδυνότητας (Υ/Μ/Χ)	Απαιτούμενη δράση/λύση	Πότε και από ποιον	Επανεξέταση μετά το πέρας της δραστηριότητας/ διδάγματα
Μετακίνηση	Ομάδα παιδιών που θα εκφοβίσει ένα παιδί	M	Υπενθύμιση στα παιδιά του κώδικα δεοντολογίας σχετικά με τη συμπεριφορά, της αρχής του σεβασμού απέναντι στους άλλους και τις πειθαρχικές συνέπειες	Αμέσως μετά την επιβίβαση, από τον επικεφαλής της δραστηριότητας	Ήταν δύσκολο να κρατήσουμε την προσοχή των παιδιών από τη στιγμή που επιβιβαστήκαμε στο λεωφορείο και έπειτα. Η υπενθύμιση θα πρέπει την επόμενη φορά να γίνεται πριν την επιβίβαση.
Έλλειψη εντύπων συγκατάθεσης	...				
Αποδυτήρια/ Αποχωρητήρια					
Τοποθεσία ξενοδοχείου και στέγαση, συμπεριλαμβανομένης της κατανομής των δωματίων					
Συγκατάθεση για λήψη φωτογραφιών					
Στοιχεία επικοινωνίας έκτακτης ανάγκης και ιατρικές πληροφορίες					

3. ΙΔΙΩΤΙΚΟΤΗΤΑ ΚΑΙ ΑΣΦΑΛΗΣ ΧΡΗΣΗ ΧΩΡΩΝ ΥΓΙΕΙΝΗΣ

Ο καλός σχεδιασμός της χρήσης χώρων υγιεινής (π.χ. τουαλέτες, αποδυτήρια, λουτρά κ.λπ.) είναι ύψιστης σημασίας για τη διασφάλιση των παιδιών κατά την συμμετοχή τους στις κατασκηνώσεις. Η ασφαλής επιτήρηση των παιδιών σε τέτοιους χώρους είναι μια σύνθετη διαδικασία ενώ τα παιδιά που τους χρησιμοποιούν βρίσκονται σε ιδιαίτερα ευάλωτη θέση. Η Κυψέλη Τσαφ Τσουφ Α.Ε. έχει αναπτύξει συγκεκριμένη διαδικασία χρήσης και επιτήρησης χώρων υγιεινής, προκειμένου να μειωθεί η πιθανότητα εμφάνισης ανάρμοστης συμπεριφοράς είτε από παιδί σε παιδί, είτε από ενήλικα σε παιδί.

Γενικές οδηγίες:

- ✓ Στις κατασκηνώσεις μας χρησιμοποιούμε χώρους υγιεινής ξεχωριστούς για τα δύο φύλα.
- ✓ Κατά τη διάρκεια οργανωμένων εξόδων (π.χ. επίσκεψη παραλία, πεζοπορία κτλ.) θα ελέγχουμε, αν οι εγκαταστάσεις είναι διαθέσιμες για αποκλειστική χρήση από τα παιδιά ή αν είναι δημόσιες. Όταν οι εγκαταστάσεις χρησιμοποιούνται ταυτόχρονα τόσο από ενήλικες όσο και από τα παιδιά απαιτείται περισσότερη επιτήρηση ή να ζητηθεί από τα παιδιά να αλλάξουν πριν φτάσουν στο χώρο και να κάνουν μπάνιο στο σπίτι ή δωμάτιο τους.
- ✓ Αν ένα παιδί νιώθει άβολα, δεν είναι υποχρεωμένο να αλλάξει ή να κάνει μπάνιο σε κοινόχρηστο λουτρό.
- ✓ Η χρήση κινητών τηλεφώνων ή συσκευών βιντεοσκόπησης δεν επιτρέπεται στους χώρους των χώρων υγιεινής. Πρέπει να γίνει σαφές στα παιδιά ότι απαγορεύεται η λήψη φωτογραφίας ή βίντεο στις οποίες εμφανίζονται είτε οι ίδιοι, είτε άλλα παιδιά στους χώρους των λουτρών/αποδυτηρίων.
- ✓ Το προσωπικό ιδίως αυτοί του αντίθετου φύλου με τα παιδιά, δεν επιτρέπεται να βρίσκονται στους χώρους των αποδυτηρίων την ίδια χρονική στιγμή με αυτά, εκτός κι αν τα επιβλέπουν, και σ' αυτήν την περίπτωση όμως πρέπει να εξασφαλίζεται η ιδιωτικότητα των παιδιών.

Επιτήρηση

Αν η χρήση των χώρων υγιεινής από ενήλικες και παιδιά ταυτόχρονα είναι αναπόφευκτη, είναι απαραίτητο τουλάχιστον δύο από τα μέλη του προσωπικού (ιδίου φύλου με τα παιδιά) να τα επιτηρούν. Η επιτήρηση πρέπει να γίνεται τηρώντας την ισορροπία ανάμεσα στην ανάγκη για την ασφάλεια των παιδιών αλλά και στον απαραίτητο σεβασμό που πρέπει να δοθεί στην ιδιωτικότητα τους.



"Keeping Children Safe in Sports" is financed by "Rights, Equality and Citizenship" Program of the European Union.

4. ΕΥΘΥΝΕΣ ΠΡΟΣΩΠΟΥ ΑΝΑΦΟΡΑΣ ΔΙΑΣΦΑΛΙΣΗΣ ΠΑΙΔΙΩΝ

Εισαγωγή

Ο αποτελεσματικός συντονισμός μεταξύ των διαφορετικών τμημάτων και ως προς τις διαδικασίες είναι απαραίτητος ώστε να εφαρμόζεται επιτυχώς η Πολιτική Διασφάλισης Παιδιών της Κυψέλης Τσαφ Τσουφ Α.Ε. και να δημιουργείται ένα περιβάλλον όπου τα παιδιά όλων των ηλικιών και ικανοτήτων θα μπορούν ευχάριστα να συμμετέχουν στις κατασκηνωτικές περιόδους, τα προγράμματα και τις δραστηριότητές μας.

Με στόχο την εξασφάλιση της ευρείας εφαρμογής της παρούσας Πολιτικής, η Κυψέλη Τσαφ Τσουφ Α.Ε. θα ορίσει ένα Πρόσωπο Αναφοράς Διασφάλισης Παιδιού (Π.Α.Δ.Π) Αυτό δε σημαίνει ότι το Π.Α.Δ.Π. έχει ακέραια την ευθύνη για τη διασφάλιση των παιδιών εκ μέρους της Κυψέλης Τσαφ Τσουφ Α.Ε. Το Π.Α.Δ.Π. θα πρέπει να εργάζεται με την υποστήριξη της ηγεσίας, αλλά και σε συνεργασία με όλους όσους εργάζονται σε ή με το φορέα.

Ο ρόλος του Π.Α.Δ.Π. είναι να διατελεί σημείο αναφοράς, να επιβλέπει, να υποστηρίζει και να βοηθά την Κυψέλη Τσαφ Τσουφ Α.Ε. στην εφαρμογή της Πολιτικής Διασφάλισης Παιδιών αλλά και στις σχετικές με αυτήν διαδικασίες, όπως κατά την ανταπόκριση σε ανησυχίες παιδικής κακοποίησης.

Σημειώνεται εδώ, ότι στις περιπτώσεις που οι δραστηριότητες λαμβάνουν χώρο σε διαφορετικές τοποθεσίες/περιοχές, κάθε τοποθεσία/περιοχή πρέπει να έχει το δικό της Πρόσωπο Αναφοράς, το οποίο θα αναφέρει στο κεντρικό Πρόσωπο Αναφοράς της Οργάνωσης.



"Keeping Children Safe in Sports" is financed by "Rights, Equality and Citizenship" Program of the European Union.

Η Ομάδα Διασφάλισης Παιδιών της Κυψέλης Τσαφ Τσουφ Α.Ε. αποτελείται από:

- ✓ Πρόσωπο Αναφοράς Διασφάλισης Παιδιών: Γεωργιάδης Γεώργιος, 6977352239, giorgos@tsaftsouf.gr
- ✓ Μέλος Ομάδας Αναφοράς Διασφάλισης Παιδιών: Κυριακίδου Όλγα, 6977339692, olga@kidsinaction.gr
- ✓ Μέλος Ομάδας Αναφοράς Διασφάλισης Παιδιών: Κανλής Ιωάννης, 6946449226, igkanlis@gmail.com

Ρόλοι και ευθύνες του Προσώπου/Ομάδας Αναφοράς Διασφάλισης Παιδιών:

- ✓ Να δρουν ως το αρχικό σημείο αναφοράς και να αναλαμβάνουν δράση, όταν προκύπτουν ζητήματα διασφάλισης παιδιού.
- ✓ Να συμμετέχουν σε σεμινάρια διασφάλισης παιδιού και να εξασφαλίζουν ότι το προσωπικό, οι εξωτερικοί συνεργάτες, καθώς και οι εθελοντές έχουν εκπαιδευτεί επαρκώς σε σχέση με τα εν λόγω ζητήματα και διαδικασίες.^[52]
- ✓ Να εξασφαλίζουν ότι η Πολιτική Διασφάλισης Παιδιών είναι διαθέσιμη στο προσωπικό, τους εθελοντές και τα υπόλοιπα ενδιαφερόμενα μέρη (όπως τα παιδιά και οι οικογένειες) και ότι όλοι έχουν λάβει γνώση των ευθυνών τους.
- ✓ Να συμβουλεύουν και να υποστηρίζουν το προσωπικό, τους εθελοντές και τους συνεργάτες κατά την εφαρμογή της Πολιτικής Διασφάλισης Παιδιού.
- ✓ Να διενεργούν αξιολογήσεις κινδύνου, ή να υποστηρίζουν άλλους να τις συμπληρώσουν, όπου χρειαστεί.
- ✓ Να εξασφαλίζουν ότι όλα τα προγράμματα, οι πρακτικές και οι δραστηριότητες λαμβάνουν σταθερά και συστηματικά υπόψη τα μέτρα διασφάλισης.
- ✓ Να χαρτογραφούν και να δικτυώνονται με τις τοπικές υπηρεσίες και τις οργανώσεις της κοινωνίας των πολιτών που εξειδικεύονται στους τομείς της παιδικής ευημερίας, υγείας και επιβολής του νόμου, ώστε να έχουν πρόσβαση σε άμεση επικοινωνία και καθοδήγηση κατά την αντιμετώπιση τυχόν ατυχήματος. [Παράρτημα 10- Ανταπόκριση σε περιστατικά και ανησυχίες]
- ✓ Να τηρούν ακριβές αρχείο συμβάντων.
- ✓ Να διατηρούν ένα πλάνο εφαρμογής για τα μέτρα Διασφάλισης Παιδιών και να καταθέτουν μία ετήσια αναφορά προόδου, όπως απαιτείται.



"Keeping Children Safe in Sports" is financed by "Rights, Equality and Citizenship" Program of the European Union.

5. ΚΩΔΙΚΑΣ ΔΕΟΝΤΟΛΟΓΙΑΣ

Όταν δουλεύω με παιδιά κάτω των 18 ετών:

- ✓ Θα συμμορφώνομαι με την Πολιτική Διασφάλισης Παιδιών και θα θέτω ως απόλυτη προτεραιότητα την ευημερία, την ασφάλεια και την ικανοποίηση των παιδιών.
- ✓ Θα αποτρέπω οποιαδήποτε μορφή εκφοβισμού μεταξύ των παιδιών.
- ✓ Θα παρέχω ουσιαστικές ευκαιρίες, που θα αποτελούν πηγή έμπνευσης για τα παιδιά.
- ✓ Δεν θα υποτιμώ ούτε και θα ταπεινώνω τα παιδιά.
- ✓ Δε θα προσεγγίσω κάποιο παιδί με σκοπό κάποιο προσωπικό ή οικονομικό όφελος.
- ✓ Δε θα συνάψω κανένα είδος σεξουαλικής σχέσης με κάποιον εξυπηρετούμενο κάτω των 18 ετών, ούτε και θα απευθύνω σεξουαλικά υπονοούμενα προς το παιδί.
- ✓ Δε θα επιτρέπω λεκτικά ή σωματικά παιχνίδια σεξουαλικού περιεχομένου.
- ✓ Θα διασφαλίσω ότι όλες οι δραστηριότητες είναι κατάλληλες για την ηλικία και τις ικανότητες των παιδιών.
- ✓ Δε θα χρησιμοποιώ σωματική βία και δεν θα τιμωρώ τα παιδιά.
- ✓ Θα σέβομαι την ιδιωτικότητα των παιδιών, δεν θα εισβάλλω σε χώρους υγιεινής χωρίς άδεια και δε θα βοηθήσω κάποιο παιδί αν είναι σε ηλικία που μπορεί να εξυπηρετηθεί μόνο του.
- ✓ Θα αποφεύγω να περνάω χρόνο μόνος μου με τα παιδιά μακριά από άλλους.
- ✓ Δε θα χρησιμοποιώ τα μέσα κοινωνικής δικτύωσης με ακατάλληλο τρόπο, δε θα εμπλακώ σε ιδιωτικές συνομιλίες με τα παιδιά και δε θα δημοσιεύσω σχόλια ή εικόνες, οι οποίες ενδέχεται να κλονίσουν την ευημερία τους.
- ✓ Δε θα δημοσιεύσω φωτογραφίες ή άλλες πληροφορίες σχετικά με τα παιδιά και τις οικογένειες τους στους προσωπικούς μου λογαριασμούς (π.χ. Facebook ή ιστοσελίδες)
- ✓ Θα μοιράζομαι όποια ανησυχία μου σχετικά με την ασφάλεια και την ευημερία κάθε παιδιού ξεχωριστά με το Πρόσωπο Αναφοράς Διασφάλισης Παιδιών ή με τη διεύθυνση.

Αντιλαμβάνομαι, ότι αν παραβιάσω τον κώδικα, θα υποστώ αντίστοιχα πειθαρχικά μέτρα όπως, παύση εργασίας, απώλεια άδειας ασκήσεως επαγγέλματος, απόλυση, καταγγελία στις αρμόδιες αρχές παιδικής προστασίας ή την αστυνομία. Υπογράφοντας αυτόν τον κώδικα, επιβεβαιώνω ότι δεν υπάρχουν λόγοι ανησυχίας (π.χ. προηγούμενη ποινική δίωξη ή καταδίκη για παιδική κακοποίηση - παραμέληση) για την καταλληλότητά μου να εργαστώ με παιδιά και να συμμετέχω στα προγράμματα και δραστηριότητες της Κυψέλης Τσαφ Τσουφ Α.Ε.

ΟΝΟΜΑ:

ΗΜΕΡΟΜΗΝΙΑ:

ΥΠΟΓΡΑΦΗ:



"Keeping Children Safe in Sports" is financed by "Rights, Equality and Citizenship" Program of the European Union.

6. ΑΣΦΑΛΗΣ ΔΙΑΔΙΚΑΣΙΑ ΠΡΟΣΛΗΨΕΩΝ

Τα παιδιά δε θα μπορούσαν να αποκτήσουν τις τόσο συναρπαστικές και εποικοδομητικές εμπειρίες που τους προσφέρει η συμμετοχή τους στις κατασκηνώσεις της εταιρείας Κυψέλης Τσαφ Τσουφ Α.Ε. χωρίς το χρόνο, τις ικανότητες και την αφοσίωση του προσωπικού και των εθελοντών μας. Ωστόσο, το κλειδί στη δημιουργία ενός περιβάλλοντος που η διασφαλίζεται το παιδί είναι η διαβεβαίωση ότι αυτοί που συμμετέχουν στις δραστηριότητες του οργανισμού είναι οι πλέον κατάλληλοι.

Η Κυψέλη Τσαφ Τσουφ Α.Ε. δεσμεύεται για τη διασφάλιση των παιδιών και τη λήψη όλων των απαραίτητων μέτρων αξιολόγησης και απομάκρυνσης ατόμων, που ίσως είναι ακατάλληλοι να δουλέψουν με παιδιά. Τέτοια μέτρα (π.χ. προέλεγχος αιτήσεων, συνεντεύξεις, έντυπο αξιολόγησης της περσινής χρονιάς κ.λπ.) θα εφαρμοστούν σε όλους τους υποψήφιους χωρίς διάκριση και πάντοτε σε συμφωνία με την ισχύουσα νομοθεσία. Διαφορετικές θέσεις εργασίας δύναται να απαιτήσουν διαφορετική διαδικασία ελέγχου ανάλογα με τη φύση του έργου και τον βαθμό επαφής με παιδιά που προϋποθέτει η συγκεκριμένη θέση.

Ο παρακάτω πίνακας περιέχει κάποια από τα μέτρα που η Κυψέλη Τσαφ Τσουφ Α.Ε. θα εφαρμόσει σε διαφορετικές φάσεις της διαδικασίας προσλήψεων και διορισμού σύμφωνα με το ελληνικό εργατικό δίκαιο και όλα τα εφαρμόσιμα μέτρα για τις προσλήψεις και την εργασιακή απασχόληση.



“Keeping Children Safe in Sports”
is financed by “Rights, Equality and Citizenship”
Program of the European Union.

Μέτρα ασφαλούς διαδικασίας προσλήψεων

ΔΙΑΔΙΚΑΣΙΕΣ ΠΡΟΣΛΗΨΗΣ ΚΑΙ ΕΠΙΛΟΓΗΣ	
Προφίλ υποψηφίου	<p>Πρέπει να αποφασιστεί ποια προσόντα και γνώσεις χρειάζονται, έτσι ώστε να δουλέψει κάποιος με παιδιά, και να συμπληρωθούν στην αντίστοιχη αίτηση.</p> <p>Σαφώς και ένας ομαδάρχης θα έρθει περισσότερο σε επαφή με παιδιά και χρειάζεται να έχει μεγαλύτερες επικοινωνιακές ικανότητες μαζί τους, από ότι ένας υπάλληλος σε διοικητική θέση.</p> <p>Θα επιβραβεύονται θετικά τα στελέχη τα οποία έχουν ήδη εργαστεί προηγούμενα χρόνια ή ήταν κατασκηνωτές.</p>
Προκήρυξη	<p>Η αφοσίωση του Οργανισμού στη διασφάλιση των παιδιών πρέπει να δηλώνεται σε κάθε προκήρυξη που αναφέρεται στη συγκεκριμένη θέση εργασίας.</p>
Ερωτήσεις συνέντευξης	<p>Πρέπει να συμπεριληφθεί τουλάχιστον μια ερώτηση που θα αναφέρεται στη διασφάλιση του παιδιού. Βλέπε υπόδειγμα ερωτήσεων παρακάτω.</p>
ΠΡΟ ΤΟΥ ΔΙΟΡΙΣΜΟΥ	
Υπεύθυνη δήλωση	<p>Οι υποψήφιοι πρέπει να συμπληρώσουν και να υπογράψουν υπεύθυνη δήλωση, η οποία θα επιβεβαιώνει ότι μπορούν να εργαστούν με παιδιά κατά τη διάρκεια της αίτησης.</p>
Επιδόσεις των προηγούμενων χρόνων	<p>Έλεγχος των επιδόσεων των προηγούμενων χρόνων και οι πιθανές παρατηρήσεις.</p>
Πιστοποιητικά ταυτοπροσωπίας	<p>Οι ταυτότητες των υποψηφίων πρέπει να επαληθεύονται, ελέγχοντας την αστυνομική τους ταυτότητα ή το διαβατήριό σε περίπτωση που δεν είναι μόνιμοι κάτοικοι.</p>
ΜΕΤΑ ΤΟΝ ΔΙΟΡΙΣΜΟ	
Κώδικας Δεοντολογίας	<p>Όλο το προσωπικό και εθελοντές (αρχηγός, κοινοτάρχες, ομαδάρχες, βοηθοί, προσωπικό συντήρησης, διοικητικό προσωπικό κ.α.) καθώς και συνεργάτες που συμμετέχουν σε εξωτερικές δραστηριότητες πρέπει να υπογράψουν τον κώδικα δεοντολογίας. Ο κώδικας πρέπει να γίνει κατανοητός σε όλους, για να γνωρίζουν τι αναμένεται από αυτούς.</p>
Εισαγωγική διαδικασία	<p>Το προσωπικό πρέπει να ενημερωθεί για την πολιτική διασφάλισης του παιδιού, το συντομότερο δυνατό πριν την έναρξη εργασίας με παιδιά. Επίσης, πρέπει να δοθούν το όνομα και τα στοιχεία επικοινωνίας του Προσώπου Αναφοράς Διασφάλισης Παιδιού.</p>



"Keeping Children Safe in Sports" is financed by "Rights, Equality and Citizenship" Program of the European Union.

7. ΕΠΙΤΗΡΗΣΗ ΔΡΑΣΤΗΡΙΟΤΗΤΩΝ, ΕΚΔΡΟΜΩΝ ΚΑΙ ΔΙΑΝΥΚΤΕΡΕΥΣΕΩΝ

Η συμμετοχή των παιδιών στις κατασκηνώσεις μας θα πρέπει να αποτελεί μια ασφαλή αλλά και ευχάριστη εμπειρία για τα παιδιά. Οι γονείς/κηδεμόνες ανησυχούν συνήθως όταν τα παιδιά τους βρίσκονται μακριά, αλλά η σωστή προετοιμασία και οργάνωση συμβάλλει στον περιορισμό ανησυχιών και αναδεικνύει την προσοχή που έχει δοθεί στις ανάγκες των παιδιών, καθώς και στην προετοιμασία για την αντιμετώπιση πιθανών κινδύνων που μπορεί να προκύψουν.

Βαθμός επιτήρησης

Η Κυψέλη Τσαφ Τσουφ Α.Ε. θα συμβαδίζει πάντα με τον βαθμό επιτήρησης (αναλογία παιδιά προς ενήλικα), όπως υπαγορεύεται από την Κοινή Υπουργική Απόφαση Αριθ. Δ22/οικ. 37641/1450/2016, ΦΕΚ 2712/Β/30-8-2016. Σύμφωνα με την παραπάνω Κ.Υ.Α. παιδιά που έχουν αποφοιτήσει από τη Δευτέρα Λυκείου μπορούν να συμμετέχουν στις κατασκηνώσεις ως ομαδάρχες, ωστόσο ειδική μέριμνα θα δίνεται κατά την επιλογή τους στην αξιολόγηση της ωριμότητάς τους, ενώ πάντα θα επιτηρούνται από κάποιον ενήλικα και δεν θα έχουν αποκλειστική ευθύνη άλλων παιδιών.

Επιπλέον, ο βαθμός επιτήρησης θα αποφασιστεί μετά από ειδική αξιολόγηση κινδύνου διασφάλισης παιδιών, η οποία θα εξετάσει ορισμένους παράγοντες σχετικούς με τη συγκεκριμένη δραστηριότητα και την ομάδα παιδιών (Βλ. Παράρτημα 2 - Ειδική Αξιολόγηση Κινδύνου).

Οι αναλογίες παιδιών ανά επιτηρητή που ορίζει η Κ.Υ.Α. θα εφαρμόζονται πάντα, χωρίς αυτό να επηρεάζει τον ελάχιστο αριθμό διοικητικού προσωπικού, ιατρών, νοσηλευτών και κοινωνικών επιστημόνων που είναι αναγκαίος ανά αριθμό παιδιών. Επιπλέον ορίζεται ο διορισμός ανά:

- ✓ Δέκα παιδιά ηλικίας 6-7 χρονών (2 ομαδάρχισσες)
- ✓ (Παιδιά ηλικίας μέχρι 6 - 9 ετών θα έχουν αποκλειστικά κορίτσι ομαδάρχισσα και όχι αγόρι)
- ✓ Δέκα παιδιά ηλικίας 8- 10 ετών (1 ομαδάρχης/ισσα)
- ✓ Δώδεκα παιδιά ηλικίας 8–12 ετών (1 ομαδάρχης/ισσα)
- ✓ Δεκαπέντε παιδιά ηλικίας 13–16 ετών (1 ομαδάρχης/ισσα)



“Keeping Children Safe in Sports”
is financed by “Rights, Equality and Citizenship”
Program of the European Union.

Επιπλέον η αναλογία του συνόλου του προσωπικού σε σχέση με τον πληθυσμό των παιδιών δεν μπορεί να είναι λιγότερο από 20% (ή 17% για κατασκηνώσεις με περισσότερα από 150 παιδιά).

Στην κατασκήνωση μας φιλοξενούνται παιδιά με αναπηρία από το 2005. Τα παιδιά με αναπηρία συνοδεύονται αποκλειστικά από επαγγελματία συνοδό καθ'όλη τη διάρκεια του 24ώρου. Το κατασκηνωτικό πρόγραμμα ένταξης παιδιών με αναπηρία "ΜΑΖΙ" πέρα από τους επαγγελματίες συνοδούς εποπτεύεται από στέλεχος του αρχηγείου κάνοντας χρήση πολύτιμα εργαλεία για την αξιολόγηση του προγράμματος αλλά και την μεγιστοποίηση των θετικών αποτευμάτων του προγράμματος σε όλη την κατασκηνωτική κοινότητα.

ΚΑΤΑΣΤΑΣΕΙΣ ΕΚΤΑΚΤΗΣ ΑΝΑΓΚΗΣ ΚΑΙ ΕΠΕΙΓΟΝΤΑ ΙΑΤΡΙΚΑ ΠΕΡΙΣΤΑΤΙΚΑ

Σε περίπτωση εκτάκτου ανάγκης, το περιστατικό αξιολογείται αποκλειστικά από το ιατρικό προσωπικό της κατασκήνωσης σε συνεργασία με τα στελέχη του αρχηγείου. Ανάλογα το βαθμό του τραύματος ή βλάβης και κατόπιν μελέτης του ιατρικού ιστορικού του εκάστοτε κατασκηνωτή/τριας ειδοποιούνται αμέσως ή το συντομότερο δυνατόν οι γονείς/κηδεμόνες κάθε παιδιού. Σε περίπτωση επείγοντος ιατρικού περιστατικού, πρέπει άμεσα να αναζητάτε ιατρική βοήθεια.



"Keeping Children Safe in Sports"
is financed by "Rights, Equality and Citizenship"
Program of the European Union.

8. ΠΡΟΣΤΑΣΙΑ ΚΑΙ ΑΣΦΑΛΕΙΑ ONLINE

Η χρήση του διαδικτύου, των μέσων κοινωνικής δικτύωσης και η κοινοποίηση φωτογραφιών και βίντεο αποτελούν ευχάριστους τρόπους να δημιουργήσει κανείς αναμνήσεις από την κατασκήνωση αλλά και να προωθήσει τη δραστηριότητα της Κυψέλης Τσαφ Τσουφ Α.Ε. Ωστόσο, η χρήση των ανωτέρω δεν είναι απολύτως ακίνδυνη, γι' αυτό και η Κυψέλη Τσαφ Τσουφ Α.Ε. εφαρμόζει τα ακόλουθα προστατευτικά μέτρα για την online προστασία των παιδιών.

Κίνδυνοι για τους ενήλικες

Η επικοινωνία τους με τα παιδιά μπορεί να παρερμηνευθεί, οδηγώντας σε:

- ✓ Υποψίες και στοχοποίηση για διερεύνηση
- ✓ Πιθανές πειθαρχικές διαδικασίες

Κίνδυνοι για τα παιδιά

- ✓ Ακατάλληλη πρόσβαση, χρήση ή κοινοποίηση προσωπικών στοιχείων π.χ. ονόματα, ηλεκτρονικές διευθύνσεις ή τηλεφωνικούς αριθμούς
- ✓ Επικοινωνία με ενήλικες με παράνομη δραστηριότητα και αμφιλεγόμενες διαθέσεις.
- ✓ Λήψη προσβλητικού ή άλλου ακατάλληλου υλικού
- ✓ Κυβερνο-εκφοβισμός
- ✓ Προσέγγιση με σκοπό την σεξουαλική αποπλάνηση

Γενικές αρχές

Να σκέφτεστε σοβαρά τις ενέργειες που πραγματοποιούνται online. Μόλις κάποιος συνδεθεί, στείλει ένα μήνυμα ή προσθέσει κάποιον ως φίλο ή ακόλουθο, μπορεί να δει οτιδήποτε έχει δημοσιευθεί, εκτός αν εφαρμοστούν οι ρυθμίσεις απορρήτου. .

Προτρέπουμε το προσωπικό της κατασκήνωσης να μην γίνονται διαδικτυακοί 'φίλοι' με τα παιδιά που συμμετέχουν στην κατασκήνωση. Για ενημερώσεις των κατασκηνωτών πρέπει αντί της ιδιωτικής επικοινωνίας μέσω προσωπικών λογαριασμών κοινωνικής δικτύωσης (π.χ. Facebook, Messenger, Instagram κ.λπ.), να χρησιμοποιούνται ομαδικές συνομιλίες ή μια πλατφόρμα συνομιλίας στην οποία θα συμμετέχουν και άλλα παιδιά. Αυτό συμβάλλει στη διατήρηση της ασφάλειας και διαφάνειας των επικοινωνιών, καθώς όλοι μπορούν να δουν τι έχει ειπωθεί.

Μηνύματα, εικόνες και βίντεο που περιέχουν προσβλητικό περιεχόμενο ή περιεχόμενο σεξουαλικού χαρακτήρα δεν πρέπει να αναρτώνται ποτέ στο διαδίκτυο. Εάν διαπιστωθούν



"Keeping Children Safe in Sports" is financed by "Rights, Equality and Citizenship" Program of the European Union.

υβριστικά, κακεντρεχή ή σεξουαλικού περιεχομένου μηνύματα ή αναρτήσεις θα πρέπει να αναφερθούν άμεσα στο Πρόσωπο Αναφοράς Διασφάλισης Παιδιών. Οποιαδήποτε ύποπτη συμπεριφορά σχετικά με τη βιντεοσκόπηση ή φωτογράφιση παιδιών ή τη χρήση μέσων κοινωνικής δικτύωσης πρέπει να αναφερθεί στο Πρόσωπο Αναφοράς Διασφάλισης Παιδιών. Όταν εντοπίζεται υλικό που απεικονίζει απρεπώς κάποιο παιδί, **δεν θα αποστέλλεται στο πρόσωπο αναφοράς**, καθώς ανάλογα με το περιεχόμενο (π.χ. παιδική πορνογραφία) μπορεί να είναι παράνομο. Αντ' αυτού το πρόσωπο αναφοράς πρέπει να ειδοποιηθεί ότι έχουν ληφθεί υλικά τέτοιου περιεχομένου και αναλόγως να ειδοποιηθεί η Δίωξη Ηλεκτρονικού Εγκλήματος της Ελληνικής Αστυνομίας (1188).

Σε περιπτώσεις που κάποιος λάβει ακατάλληλο υλικό που περιλαμβάνει ανηλίκους, προτείνεται να μην απαντήσει καθόλου προκειμένου να αποφευχθεί τυχόν κλιμάκωση της κατάστασης. Απαγορεύεται η διαγραφή ιστορικού μηνυμάτων ή άλλων αναρτήσεων μέχρι να ενημερωθεί το πρόσωπο αναφοράς, καθώς το υλικό δύναται να χρειαστεί ως αποδεικτικό στοιχείο.

Χρήση φωτογραφιών και βίντεο

Στην σημερινή εποχή όπου ενήλικες και παιδιά φέρουν έξυπνες συσκευές με δυνατότητες λήψης οπτικοακουστικού υλικού, η σχετική επιτήρηση και ο περιορισμός των κινδύνων γίνονται όλο και πιο απαιτητικά επιχειρήματα. Σ' αυτές τις συνθήκες είναι σημαντικότερο από ποτέ άλλοτε να δρούμε προληπτικά ενημερώνοντας όλους τους ενδιαφερόμενους (γονείς, παιδιά, προσωπικό, προμηθευτές) για την Πολιτική Διασφάλισης Παιδιών και τις αντίστοιχες διαδικασίες σχετικά με την χρήση του internet, των μέσων κοινωνικής δικτύωσης και τις αναρτήσεις φωτογραφιών και βίντεο.

Η Κυψέλη Τσαφ Τσουφ Α.Ε. εφαρμόζει μέτρα και ρυθμίσεις σχετικά με τη διασφάλιση των παιδιών που συμπεριλαμβάνουν:

- ✓ Την εξασφάλιση της συγκατάθεσης των γονέων / κηδεμόνων για όλους τους κατασκηνωτές για τη λήψη και ανάρτηση φωτογραφιών/βίντεο τους αλλά και το σεβασμό και τη συμμόρφωση με τις επιθυμίες αυτών που αρνούνται.
- ✓ Απαγόρευση λήψης φωτογραφιών που στοχεύουν στην εκμετάλλευση ή που δύναται να βλάψουν τα παιδιά π.χ. φωτογραφίες, βίντεο παιδιών που δεν φορούν ρούχα.
- ✓ Απαγόρευση δημοσιοποίησης προσωπικών ή αναγνωριστικών στοιχείων των παιδιών (όπως διευθύνσεις, σχολεία κ.λπ.)
- ✓ Ξεκάθαρη σήμανση των χώρων στους οποίους απαγορεύεται η λήψη φωτογραφιών και βιντεοσκόπηση.



"Keeping Children Safe in Sports"
is financed by "Rights, Equality and Citizenship"
Program of the European Union.

9. ΑΝΤΑΠΟΚΡΙΣΗ ΣΕ ΠΕΡΙΣΤΑΤΙΚΑ ΚΑΙ ΑΝΗΣΥΧΙΕΣ

Όλα τα περιστατικά ή οι ανησυχίες που δημιουργούνται γύρω από την ασφάλεια και την ευημερία των παιδιών θα λαμβάνονται σοβαρά υπόψη και θα αντιμετωπίζονται σύμφωνα με την ακόλουθη διαδικασία, την Πολιτική Διασφάλισης Παιδιών της Κυψέλης Α.Ε. και την ισχύουσα εθνική νομοθεσία.

Αναφορές ανησυχιών μπορούν να ληφθούν από διαφορετικές πηγές (προσωπικό,, συνεργάτες, παιδιά, οικογένειες και άλλα μέλη της τοπικής κοινότητας) και να αφορούν συγκεκριμένα περιστατικά παιδικής κακοποίησης, ενδείξεις και υποψίες, ή ανησυχίες σχετικά με την παραβίαση της Πολιτικής Διασφάλισης Παιδιών ή του Κώδικα Δεοντολογίας. Επίσης οι αναφορές μπορεί να είναι εσωτερικής ή εξωτερικής (για τον οργανισμό) φύσεως, π.χ. ένα παιδί πέφτει θύμα εκφοβισμού μέσα στην κατασκήνωση ή ένας ομαδάρχης αναφέρει ενδείξεις ότι κάποιο παιδί κακοποιείται στο σπίτι του.

Ρόλος του Προσώπου Αναφοράς Διασφάλισης Παιδιών (ΠΑΔΠ)

Το ΠΑΔΠ είναι το βασικό πρόσωπο για να λαμβάνει αναφορές, να αξιολογεί την αμεσότητα του κινδύνου και να αποφασίζει για τα επόμενα βήματα και την περαιτέρω παραπομπή αυτών σε υπηρεσίες παιδικής προστασίας. Έτσι επιτυγχάνεται η συστηματική και συνεχώς βελτιούμενη εφαρμογή της πολιτικής και των διαδικασιών διασφάλισης παιδιών.

Οι αποφάσεις για περιστατικά διασφάλισης παιδιού δεν πρέπει να λαμβάνονται από μεμονωμένους εργαζόμενους. Ωστόσο, σε εξαιρετικές περιπτώσεις εκτάκτου ανάγκης π.χ., όταν κινδυνεύει η ζωή ενός παιδιού, το προσωπικό ή οι εθελοντές μπορούν να λάβουν όποιο μέτρο κρίνουν αναγκαίο για την προστασία του παιδιού. Το περιστατικό, μαζί με πληροφορίες σχετικά με τις ενέργειες που έγιναν και τη διαδικασία που ακολουθήθηκε πρέπει να αναφερθεί στο πρόσωπο αναφοράς το συντομότερο δυνατό, χρησιμοποιώντας το έντυπο αναφοράς ανησυχιών. [Παράρτημα 11 - ΕΝΤΥΠΟ ΑΝΑΦΟΡΑΣ ΠΕΡΙΣΤΑΤΙΚΩΝ - ΑΝΗΣΥΧΙΩΝ].

Σε περιπτώσεις έκτακτης ανάγκης - όταν τα παιδιά βρίσκονται σε άμεσο κίνδυνο - πρέπει πριν από κάθε άλλο βήμα να κληθούν οι υπηρεσίες έκτακτης ανάγκης.

Για μια αποτελεσματική διαδικασία παραπομπής απαιτείται η απρόσκοπτη συνεργασία των αρμόδιων τοπικών αρχών παιδικής προστασίας (κοινωνικές υπηρεσίες, διωκτικές αρχές, νοσοκομεία παιδών κ.λπ.). Η ευθύνη για την ανάπτυξη και διατήρηση καλής συνεργασίας με τις τοπικές αρμόδιες αρχές παιδικής προστασίας για τη διευκόλυνση παραπομπών, καθώς και για την αναζήτηση καθοδήγησης και συμβουλών, ανήκει στο ΠΑΔΠ.



"Keeping Children Safe in Sports" is financed by "Rights, Equality and Citizenship" Program of the European Union.

Διάγραμμα ροής

Το παρακάτω διάγραμμα απεικονίζει τη διαδικασία ανταπόκρισης της Κυψέλης Τσαφ Τσουφ Α.Ε. σε περιστατικά και ανησυχίες. Παρακάτω, θα βρείτε στοιχεία επικοινωνίας των αρμόδιων τοπικών Αρχών και Υπηρεσιών που μπορούν να αναμειχθούν στη διαδικασία.

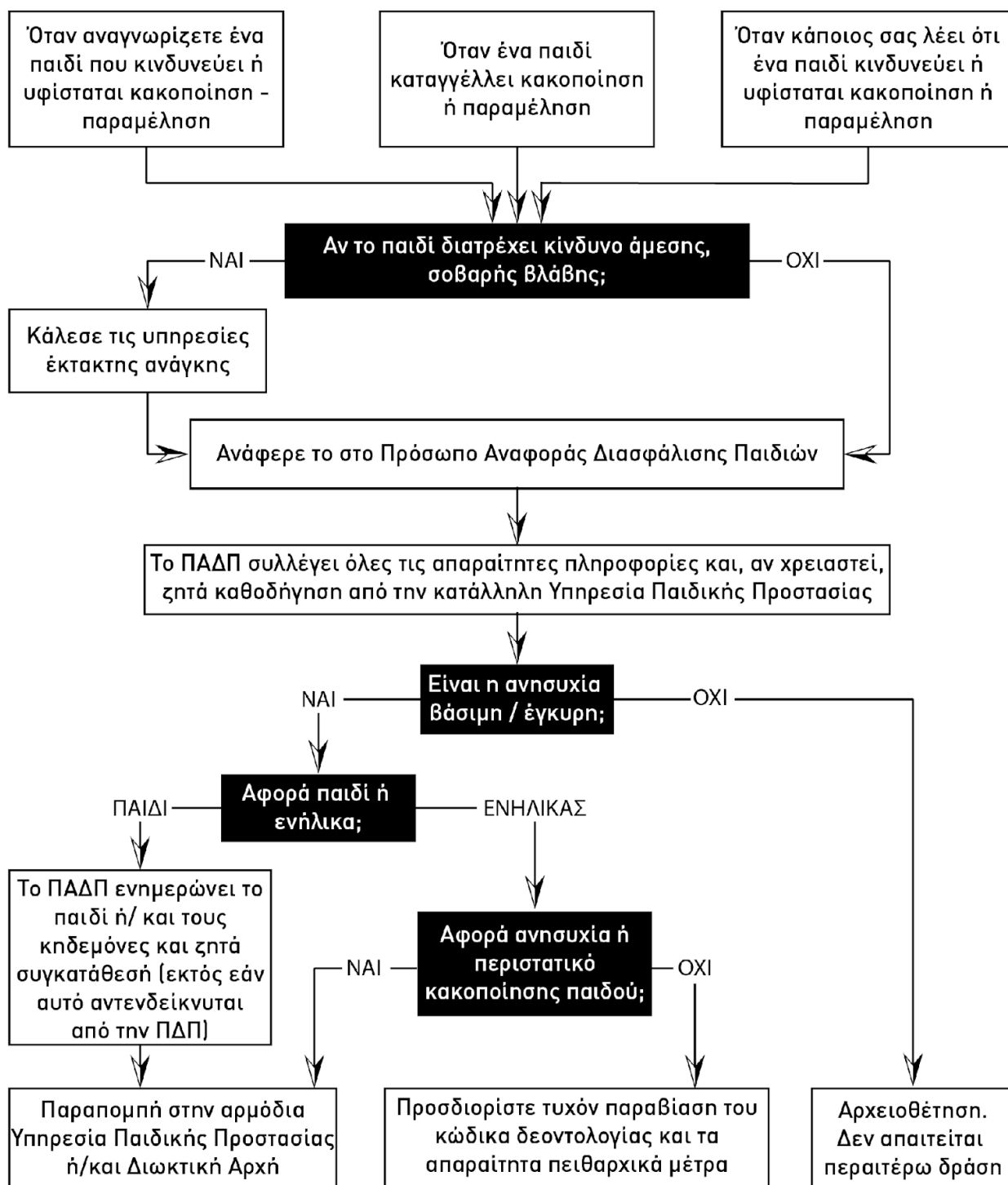

Στοιχεία επικοινωνίας

Βρείτε στον παρακάτω πίνακα τα στοιχεία επικοινωνίας των υπηρεσιών και φορέων που δύναται να συνδράμουν στην αντιμετώπιση περιστατικών διασφάλισης παιδιών:

Προσωπο αναφοράς διασφάλισης παιδιών	Όνομα: Γεωργιάδης Γιώργος	Τηλ: 6977352239 e-mail: giorgos@tsaftsouf.gr
Υπηρεσίες έκτακτης Ανάγκης	Αστυνομία	100
	Πυροσβεστική	199
	Ασθενοφόρο	166
	Ευρωπαϊκή γραμμή έκτακτης ανάγκης	112
	Δίωξη ηλεκτρονικού εγκλήματος	11188
Υπηρεσίες παιδικής προστασίας	Εθνική γραμμή παιδικής προστασίας	1107
	Εισαγγελία ανηλίκων	ΥΠΗΡΕΣΙΑ ΕΠΙΜΕΛΗΤΩΝ ΑΝΗΛΙΚΩΝ ΚΑΒΑΛΑΣ Τηλ.: 2510 221285
	Τμήμα προστασίας ανηλίκων, αστυνομία Θεσσαλονίκης	Τηλ.: 2310 388456
Τοπικοί φορείς ή οργανώσεις παιδικής προστασίας	Κοινωνική υπηρεσία Δήμου Παγγαίου	Όνομα: Μουσικουδη Δήμητρα, Αβραμίδου Δήμητρα Τηλ.: 25920 22673/23315 e-mail: davramidou@dimospaggaiou.gr
Εθνικοί φορείς και οργανώσεις παιδικής προστασίας	ΣΥΝΗΓΟΡΟΣ ΤΟΥ ΠΑΙΔΙΟΥ	Τηλ.: 213 1306703, 213 1306605 e-mail: cr@synigoros.gr
	ΤΟ ΧΑΜΟΓΕΛΟ ΤΟΥ ΠΑΙΔΙΟΥ	Τηλ.:2310 250160



Terre des hommes
Helping children worldwide.



"Keeping Children Safe in Sports" is financed by "Rights, Equality and Citizenship" Program of the European Union.

		e-mail: thessaloniki@hamogelo.gr
	ΔΙΚΤΥΟ ΓΙΑ ΤΑ ΔΙΚΑΙΩΜΑΤΑ ΤΟΥ ΠΑΙΔΙΟΥ	Τηλ.: 210 8846590 e-mail: p.nikolopoulos@ddp.gr κ. Νικολόπουλο Πελοπίδα

Εμπιστευτικότητα

Όταν αναφέρονται ανησυχίες πρέπει να δίνεται έμφαση στην εμπιστευτικότητα, ως προς αυτόν που αναφέρει, αλλά και ως προς τα παιδιά-ενήλικες που εμπλέκονται. Προσωπικές και ευαίσθητες πληροφορίες πρέπει να κοινοποιούνται μόνο σε ανθρώπους που κρίνεται αναγκαία η συμμετοχή τους στη διαχείριση της ανησυχίας ή στην υποστήριξη του παιδιού.

Κάθε περιστατικό ή ανησυχία πρέπει να καταγράφεται, να υπογράφεται από τους εμπλεκόμενους και να αποστέλλεται στο Πρόσωπο Αναφοράς Διασφάλισης Παιδιών της Κυψέλης Τσαφ Τσουφ Α.Ε. Αρχείο όλων των ληφθέντων αναφορών (ακόμη κι ασαφών αναφορών) θα διατηρείται από το Πρόσωπο Αναφοράς Διασφάλισης Παιδιών, ανεξάρτητα από την έκβαση της υπόθεσης.

Η συνθήκη της εμπιστευτικότητας μπορεί να διαρραγεί βάσει έννομης υποχρέωσης σύμφωνα με το άρθρο 12 της Σύμβασης του Συμβουλίου της Ευρώπης για την Προστασία των Παιδιών ενάντια στη Σεξουαλική Εκμετάλλευση και τη Σεξουαλική Κακοποίηση, αλλά και της ισχύουσας εθνικής νομοθεσίας για επαγγελματίες που εργάζονται με παιδιά.

Η συνθήκη της εμπιστευτικότητας μπορεί να διαρραγεί όταν:

- ✓ Ο επαγγελματίας έχει βάσιμες υποψίες ότι ένα παιδί είναι θύμα σεξουαλικής κακοποίησης ή εκμετάλλευσης (Ν. 3727/2008)
- ✓ Ο παιδαγωγός έχει βάσιμες υποψίες ενδοοικογενειακής βίας εναντίον μαθητή (Ν.3500/2006)

Επιπλέον κάθε πολίτης έχει την υποχρέωση να αναφέρει όταν:

- ✓ Υπάρχουν βάσιμες υποψίες για την προμελέτη ή την τέλεση εγκλημάτων (Άρθρο 232 του Ποινικού Κώδικα)
- ✓ Αντιλαμβάνεται την αξιόποινη αυτεπάγγελτα διωκόμενη πράξη (Άρθρο 40 του Κώδικα Ποινικής Δικονομίας). Η παιδική κακοποίηση και παραμέληση είναι αυτεπάγγελτα διωκόμενη αξιόποινη πράξη.

Συγκατάθεση

Η συγκατάθεση του ατόμου είναι προϋπόθεση για την επεξεργασία και κοινοποίηση προσωπικών δεδομένων και απαιτείται δια νόμου. Ακόμη, το άτομο πρέπει να ενημερωθεί ποιες πληροφορίες θα κοινοποιηθούν, σε ποιους και πώς θα χρησιμοποιηθούν. Στην Ελλάδα, η ελάχιστη ηλικία συγκατάθεσης για την επεξεργασία δεδομένων είναι τα δεκαπέντε έτη (Ν.



"Keeping Children Safe in Sports" is financed by "Rights, Equality and Citizenship" Program of the European Union.

4624/2019), ενώ για παιδιά μικρότερης ηλικίας ο νόμος απαιτεί την συγκατάθεση του νόμιμου αντιπροσώπου (κηδεμόνα).

Σε περιπτώσεις που εκτιμάται ότι η λήψη της συγκατάθεσης, από το παιδί ή τον κηδεμόνα, μπορεί να επιδεινώσει την θέση του θύματος, μπορεί να παραλείπεται και να γίνεται η παραπομπή στην αντίστοιχη Υπηρεσία Παιδικής Προστασίας ή Διοικητική Αρχή με υποσημείωση του λόγου για τον οποίο δεν λήφθηκε η συγκατάθεση προ της παραπομπής. Σε τέτοιες περιπτώσεις το ΠΑΔΠ μπορεί να επικοινωνεί συμβουλευτικά με τις υπηρεσίες παιδικής προστασίας για επιβεβαίωση.

Τήρηση Αρχείου

Τα γραπτά αρχεία όλων των αναφορών που λαμβάνονται πρέπει να φυλάσσονται και να διατηρούνται σε ασφαλή και αξιόπιστη τοποθεσία, στα γραφεία και στις βάσεις δεδομένων της Κυψέλης Τσαφ Τσουφ Α.Ε.. Το αρχείο θα είναι απόρρητο και θα φυλάσσεται σε ερμάρια που κλειδώνουν ή ηλεκτρονικά σε αρχεία κλειδωμένα με κωδικό πρόσβασης.

Οι εσωτερικές αναφορές που απευθύνονται στο πρόσωπο αναφοράς διασφάλισης παιδιών πρέπει να υποβληθούν γραπτώς ή ηλεκτρονικά, χρησιμοποιώντας το Έντυπο Αναφοράς Περιστατικών - Ανησυχιών [Παράρτημα 10], ή όταν ανακοινώνονται προφορικά (προς εξοικονόμηση χρόνου σε επείγοντα περιστατικά) πρέπει και πάλι να καταγράφονται και να προωθούνται σε δεύτερο χρόνο.

Οι παραπομπές στις τοπικές αρχές προστασίας παιδιών, πρέπει να υποβάλλονται στην μορφή, έντυπο, ή φόρμα που προτείνεται από την κάθε υπηρεσία. Το ΠΑΔΠ οφείλει να δικτυώνεται με τις αντίστοιχες υπηρεσίες, και να προσδιορίζει τα σημεία επαφής για μια άμεση και απρόσκοπτη επικοινωνία, καθώς και την προτεινόμενη διαδικασία παραπομπών και αναφορών των υπηρεσιών.



"Keeping Children Safe in Sports" is financed by "Rights, Equality and Citizenship" Program of the European Union.

10. ΕΝΤΥΠΟ ΑΝΑΦΟΡΑΣ ΠΕΡΙΣΤΑΤΙΚΩΝ – ΑΝΗΣΥΧΙΩΝ

ΑΥΣΤΗΡΑ ΕΜΠΙΣΤΕΥΤΙΚΟ Το έγγραφο αυτό είναι εμπιστευτικό και προσωπικό προς το Πρόσωπο Αναφοράς Διασφάλισης Παιδιών του [ΕΠΩΝΥΜΙΑ] στο οποίο και παραδόθηκε. Απαγορεύεται η αντιγραφή, διανομή και η εν μέρει ή εξ ολοκλήρου αναπαραγωγή του από άλλον εκτός του αναγραφόμενου παραλήπτη.

ΣΤΟΙΧΕΙΑ ΤΟΥ ΠΑΙΔΙΟΥ ΣΕ ΚΙΝΔΥΝΟ

Όνομα:		Τηλέφωνο:	
Ηλικία:		e-mail:	
Φύλο:			
Γονέας / Κηδεμόνας:	[ΑΝ ΧΡΕΙΑΖΕΤΑΙ]	Τηλέφωνο:	[ΑΝ ΧΡΕΙΑΖΕΤΑΙ]
		e-mail:	[ΑΝ ΧΡΕΙΑΖΕΤΑΙ]

ΠΛΗΡΟΦΟΡΙΕΣ ΠΕΡΙΣΤΑΤΙΚΟΥ - ΑΝΗΣΥΧΙΑΣ

Ημερομηνία και ώρα περιστατικού:	
Ποιοι ήταν εκεί:	
Ποιος σου ανέφερε την ανησυχία:	[ΑΝ ΟΧΙ Ο ΙΔΙΟΣ]
Στοιχεία επικοινωνίας αυτού που ανέφερε την ανησυχία:	[ΑΝ ΟΧΙ Ο ΙΔΙΟΣ]
Πληροφορίες περιστατικού - ανησυχίας:	Γράψε μια περίληψη όσων ειπώθηκαν ή έγιναν και από ποιους; Στο μέτρο του εφικτού, δώσε μία όσο το δυνατόν γίνεται πιστή περιγραφή, χρησιμοποιώντας, όσο γίνεται αυτολεξεί περιγραφή όσων ειπώθηκαν.

Συνεχίστε στην επόμενη σελίδα...

ΕΝΕΡΓΕΙΕΣ ΠΟΥ ΕΧΟΥΝ ΗΔΗ ΓΙΝΕΙ



"Keeping Children Safe in Sports" is financed by "Rights, Equality and Citizenship" Program of the European Union.

Περιγράψτε τις ενέργειες ανταπόκρισης που έχουν ήδη γίνει:	
Πότε και σε ποιους έχεις αναφέρει αυτό το περιστατικό - ανησυχία:	
ΚΑΤΑΤΙΘΕΤΑΙ ΣΤΟ ΠΡΟΣΩΠΟ ΑΝΑΦΟΡΑΣ ΔΙΑΣΦΑΛΙΣΗΣ ΠΑΙΔΙΩΝ ΤΟΥ [ΕΠΩΝΥΜΙΑ] ΑΠΟ:	
Όνομα:	Τηλέφωνο:
Ρόλος/αρμοδιότητα:	e-mail:
Ημερομηνία:	
Υπογραφή:	
Σημειώσεις:	...πρόσθεσε πληροφορίες ή σχόλια που θεωρείς ότι θα ήταν χρήσιμα στο Π.Α.Δ.Π. και όποιον συνεισφέρει στην ανταπόκριση του περιστατικού-ανησυχίας...



"Keeping Children Safe in Sports" is financed by "Rights, Equality and Citizenship" Program of the European Union.

ΠΟΛΙΤΙΚΗ ΔΙΑΣΦΑΛΙΣΗΣ ΠΑΙΔΙΟΥ



Terre des hommes
Helping children worldwide.



"Keeping Children Safe in Sports"
is financed by "Rights, Equality and Citizenship"
Program of the European Union.